LA IGLESIA CONVOCA A LA RECONCILIACION

• Inform. pág. 20

crónica
FIRME JUNTO AL PUEBLO
EL DIARIO DE MAYOR CIRCULACION EN EL PAIS
5ª EDICION DE LA TARDE
AÑO XX - BUENOS AIRES, SABADO 23 DE ABRIL DE 1983 - Nº 6.657 - $ 18.000
RECARGO VIA AEREA $ 1.000

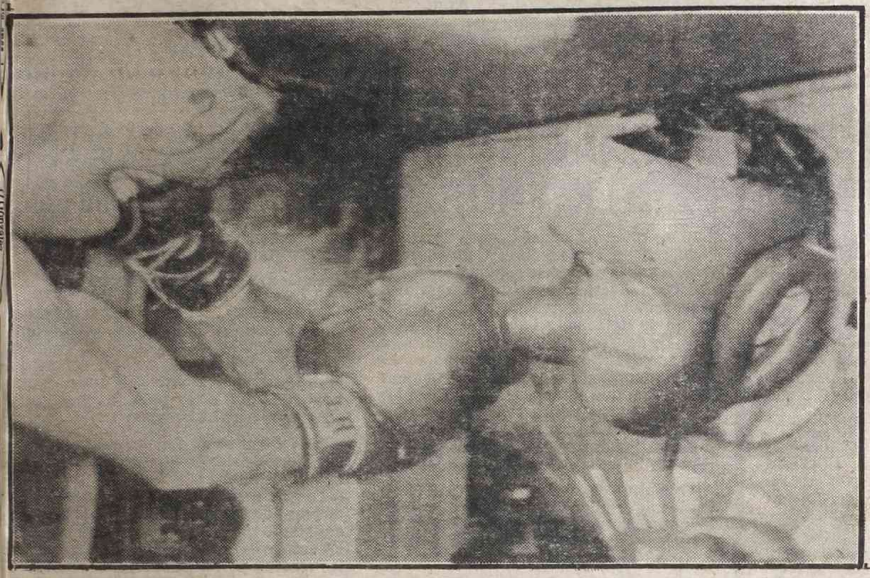

El argentino Santos Benigno Laciar, actual campeon mundial de los moscas, se prepara intensamente en Tokio para defender su corona ante el local Suichi Hozumi. (Rad. AP) (Inform. pagina 13).

SILES ZUAZO ENFRENTA A LOS MINEROS BOLIVIANOS

• Inform. pág. 8

ALARMA EN SANTA FE: NUEVO CASO DE POLIO

SANTA FE, 23 (De nuestro corresponsal).— El director del hospital de niños "Dr. Ricardo Gutiérrez" de esta capital, doctor Edgardo Berraz, confirmó hoy aquí que se ha producido un nuevo caso de poliomielitis.

Señaló que el cuadro es evidente y que la menor atacada por dicho mal se encuentra internada en la sala de terapia intensiva, fuera de peligro. Se trata de Norma Lencina, de dos años y medio, que reside con sus padres en el barrio "General López", distante 12 kilómetros al noroeste del radio céntrico.

• CASOS DE MENINGITIS

MENDOZA, 23 (De nuestro corresponsal).— La Subsecretaría de Salud Pública, aclaró hoy respecto a la aparición de casos de meningitis, que "la situación epidemiológica de esta enfermedad se mantiene dentro de los límites normales y no configuran un cuadro epidémico".

"No obstante, añade en un informe, las autoridades sanitarias a través de sus dependencias específicas han intensificado la vigilancia epidemiológica a los efectos de tomar las medidas de prevención y de control que correspondan."

Detalla el organismo oficial que hasta la fecha, se han notificado durante el transcurso del año, 22 casos de meningitis,de los cuales solamente tres corresponden a meningitis meningocócica, única forma que tiene carácter epidémico, vale decir que tiene tendencia a propagarse".

Señala que todos los casos se han presentado en forma aislada no habiéndose registrado brotes epidémicos localizados y como ocurre habitualmente, el mayor número de casos se ha presentado en niños menores de diez años y preferentemente en menores de un año.

DRAMATICO LLAMADO DE LA CGTRA CONTRA EL HAMBRE

• Inform. pág. 2

ESTAFA AL FISCO EN TODO EL PAIS: DOS BILLONES DE PESOS

• Inform. pág. 7

INMINENTE "TARIFAZO"

LOS COMBUSTIBLES AUMENTARAN UN 13%; SERVICIOS PUBLICOS EL 9% Y LOS MICROS UN 12.5% CON BOLETO MINIMO A $ 9.000

• Inform. pág. 5

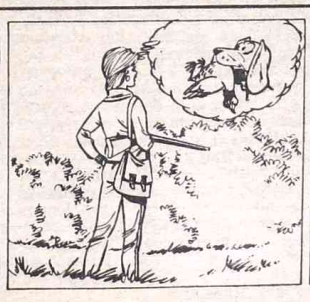

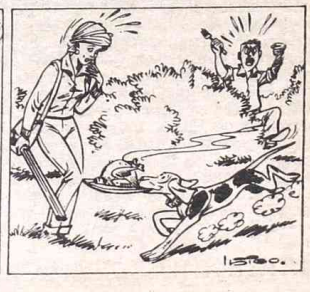

UNIRSE CONTRA EL HAMBRE

La Confederación General del Trabajo de la República Argentina (CGTRA) convocó a los trabajadores para que se organicen en las fábricas para hacer frente al flagelo del hambre y oponer "a la insensibilidad del régimen y a la irresponsabilidad de los especuladores, la fuerza de la solidaridad organizada".

En un documento titulado "El hambre como herencia del desgobierno militar", la central obrera denunció que el 35% de los niños que fallecen antes de los 5 años, mueren por desnutrición y que en la última década los casos de tuberculosis aumentaron en un 80 por ciento.

● **OCULTAMIENTO DE DATOS**

La declaración cegetista responsabilizó al Gobierno por el ocultamiento sistemático de datos y estadísticas de carácter médico y social, y reveló que las cifras dadas a conocer les fueron proporcionadas por médicos que "nos hacen llegar información permanentemente, que ratifica la veracidad de nuestros asertos y nos obliga a no abandonar la lucha".

Severa Crítica de la CGTRA

Consignó seguidamente que "la tasa de mortalidad infantil en nuestro país sigue siendo del 60 por mil, lo que revela que amén de ser atrozmente alta se mantiene en ese nivel cuando en toda América latina, con áreas más castigadas que las nuestras, tiende a declinar".

La CGTRA, ante tal situación, exhortó a los trabajadores para que se organicen en cada fábrica a fin de conseguir los siguientes objetivos: Establecer mecanismos para asistir a los niños carenciados; unir esfuerzos con la labor que realizan centros parroquiales y vecinales; establecer contacto con el Episcopado Argentino; intensificar la lucha en defensa del salario y las fuentes de trabajo "único y verdadero reaseguro contra la indignidad y el hambre".

● **RECLAMOS INMEDIATOS**

El documento de la CGTRA enumeró a continuación las exigencias más perentorias de la clase trabajadora, enumerando el sinceramiento de los salarios, la inmediata normalización de la actividad sindical, el abandono de las pautas impuestas por el Fondo Monetario Internacional "que imposibilitan el desarrollo de las empresas genuinamente argentinas"; el abaratamiento del crédito y su aplicación selectiva en los sectores prioritarios; generar trabajo "sin dilaciones ni excusas, allí donde el hambre está haciendo estragos".

"Solo así —expresó— llegaremos en paz a la hora del triunfo popular y podremos edificar sólidamente la verdadera democracia, porque habremos iniciado el camino para derrotar a la injusticia".

Asimismo, la central obrera declaró no estar sorprendida por las estadísticas del hambre "aunque sí indignada, ya que hemos denunciado en los albores del proceso, que detrás del programa económico del 2 de abril de 1976 **—todavía vigente en sus líneas básicas y en la ausencia de reivindicaciones profundas— estaba presente la imagen de una Nación empobrecida y de un pueblo hambreado".**

SE SOLUCIONO CONFLICTO EN BANCO ESPAÑOL: SUELDO ANUAL

La seccional Buenos Aires de la Asociación Bancaria informó, a través de un comunicado que firma su secretario general, **José Tejerina**, que ayer durante una reunión efectuada en el Ministerio de Trabajo se llegó "a feliz término en la controversia planteada en torno a la participación de utilidades, que mantenía el personal del Banco Español, sustituyéndola por un sueldo anual permanente.

"Esto se posibilitó —sostiene la organización sindical— como consecuencia de la unidad monolítica y la decisión del personal de la citada institución, a través de la comisión gremial interna que integran Carlos Blanco y Luis Pedro, así como también por la participación del secretario general de la Asociación Bancaria, doctor Juan José Zanola.

● **CONSTRUCCION**

"Cometemos errores porque no tenemos estudios, pero tenemos las manos callosas por el trabajo y limpias por nuestra gestión sindical", afirma el último secretario general de la Unión Obrera de la Construcción (UOCRA), **Rogelio Papagno**, al celebrarse el día del trabajador de la actividad.

El sindicalista, que es uno de los principales dirigentes de la CGT de Brasil y de las 62 Organizaciones que lidera Lorenzo Miguel, afirmó que "el 90 por ciento" de los trabajadores de la construcción sigue esos lineamientos.

Fustigó enérgicamente, por otra parte, a los dirigentes de su gremio que se hallan cerca de la intervención militar y de la CGT de Azopardo, y sostuvo que "creyeron que los militares iban a estar en el poder treinta años, y apostaron a la fácil".

Evocó al ex presidente Perón y lo parafraseó para afirmar que "como los edificios sin base, los sindicalistas que carecen de ellas no tienen futuro".

CAMIONEROS: DUEÑOS AUMENTAN PERO NO NOS MEJORAN SALARIOS

El secretario general de la Federación Nacional de Trabajadores Camioneros y Obreros del Transporte Automotor de Cargas, **Oscar Tieri**, informó que el gremio decidió acatar una intimación del director nacional de Relaciones Laborales, **Anselmo Rivas**, y dejó en suspenso el estado de alerta y movilización dispuesto como condición para proseguir las tratativas tendientes a lograr una actualización salarial para los trabajadores, pero aclaró que "al mismo tiempo considera que el miércoles próximo quedarán agotadas las instancias para que la parte patronal concrete una solución".

Tieri formuló sus declaraciones al término de una reunión de partes que se celebró en la mencionada dependencia oficial, durante la cual no hubo progresos para superar el diferendo existente.

"Esto es el colmo —enfatizó Tieri— por un lado están meta aumentar las tarifas por el otro, nos matan de hambre".

● **ESPERAMOS SOLUCIONES**

Señaló luego que "el miércoles próximo cuando los empresarios se vuelvan a reunir con nosotros en el Ministerio de Trabajo espero que aporten soluciones concretas porque acá no es cuestión de que nosotros tengamos que rever nuestras medidas y ellos no revean su posición".

Subrayó además, que "esto es imperioso porque los salarios que perciben los trabajadores no les alcanzan para cubrir las necesidades de sus hogares y, además, todos los adicionales están fuera de la realidad, dado que, incluso, lo que les pagan a los camioneros para comer en el camino no les alcanza ni por asomo para abonar la comida y hay mucha presión de base".

GAS DEL ESTADO ESTA QUE ARDE

El próximo miércoles dirignetes de la Lista Naranja y el Movimiento Unidad de Gas del Estado se entrevistarán con el ministro de Economía de la Nación, doctor Jorge Wehbe, para manifestar su oposición a los planes oficiales de privatización y provincialización del servicio, como parte del plan de lucha del gremio que, como informáramos en nuestra edición de ayer, incluye asimismo paros progresivos a partir del 9 de mayo próximo con miras a un paro nacional. Los trabajadores del sector también reclaman un aumento salarial de 1.400.000 pesos, la reincorporación de cesantes, la restitución del horario de 7 a 14 y la normalización de la filial Capital del respectivo sindicato, en base a la designación de dos representantes por cada agrupación metropolitana del gremio.

● **"CANSADOS"**

El documento donde los trabajadores de Gas del Estado anuncian medidas de fuerza, señala que ya están "cansados de transitar los caminos normales sin ningún resultado", agregando que el secretario de Energía de la Nación, Alieto Gudagni, "solamente prometió interceder por nuestros pedidos, pero sin adoptar ninguna solución en concreto a lo que venimos demandando".

En cuanto a las medidas anunciadas, que serán llevadas a la práctica a partir del 9 de mayo venidero, las mismas consisten en quite de colaboración y paros de una hora por turno, con la perspectiva de culminar con un paro general.

● **PLENARIO**

Según adelantó el dirigente Juan Manuel Ruiz, de la Lista Naranja, el plenario a realizarse el próximo 13 de mayo con participación de delegados de todo el país, determinará la fecha de realización del paro general. El citado vocero puntualizó que el gobierno es responsable de que el cilindro de gas de 45 kilogramos "en menos de 2 años aumentara 1.500 por ciento", además de impulsar "la privatización y provincialización de las redes domiciliarias".

Destacó el dirigente, también, que dichos planes oficiales representan para el personal "inseguridad e improvisación".

PERSONAL TEMPORARIO DE LOS CASINOS EXIGE EFECTIVIDAD

MAR DEL PLATA, 23 (De nuestro corresponsal).— Se espera en medios gremiales del casino local la llegada del coronel (RE) Carlos Antonio Lizarazu, titular de Lotería de Beneficencia Nacional y Casinos, para conocer la posición oficial ante el conflicto que protagonizan unos 400 empleados de la casa que, revistando en condición de temporarios desde hace tres años, temen no ser incorporados como agentes efectivos. La duda existe —según acotaron voceros sindicales—, para unos 20 ó 30 empleados, a quienes no se convertiría en efectivos para dar lugar a la reincorporación de otros trabajadores que presentaron su renuncia hace tres años.

Algunos de los empleados que exigen ser dejados como efectivos en el casino local, cuentan con 5 años de antigüedad, tiempo suficiente para salir de su condición de temporarios.

Los trabajadores, según trascendió, se sorprendieron ante la nueva situación, ya que por reglamento, al tener más de tres años de antigüedad deben pasar a revistar como efectivos sin trámite previo ni demora.

SI NO LOS ESCUCHAN LOS TELEFONICOS HARAN PARO

En caso de que la Empresa Nacional de Telecomunicaciones decida no atender los reclamos de sus trabajadores, el Frente Gremial que agrupa al personal de dicha empresa, realizará un paro de actividades por 24 horas, entre los días 15 y 20 de mayo.

La decisión del gremio se tomó en el curso de una asamblea, con la presencia de aproximadamente 2.000 personas y en el transcurso de la misma, se resolvió también suspender el retiro de colaboración que tenía previsto poner en marcha a partir del 25 del corriente. En cambio se optó por llevar adelante un plan de lucha cuya primera medida incluye una manifestación masiva de los telefónicos metropolitanos frente al Ministerio de Trabajo el 6 de mayo próximo y el quite de colaboración a partir del 15 hasta el lunes 20 y una huelga en ese lapso, en caso de que no hayan novedades satisfactorias en las gestiones que viene cumpliendo la Federación ante el Ministerio de Trabajo y ENTel.

Las exigencias laborales tienen como principales objetivos, el lograr "un salario mínimo de 12 millones de pesos para el sector, la normalización sindical y la reincorporación de los cesantes por razones gremiales y políticas". La Asamblea fue presidida por los líderes de las distintas listas que integran el Frente Gremial Telefónico y que son Julio Guillán, último secretario general del gremio, recientemente excluido del acta de responsabilidad institucional; Héctor Mango, Allan Díaz y Jorge Grilli. Durante la Asamblea, se escucharon fuertes críticas hacia los dirigentes de la Federación de Obreros y Empleados Telefónicos de la República Argentina. Actualmente, los trabajadores telefónicos de la Capital Federal suman 25.000 y tienen 4.000 cesantes, según se destacó.

INCREMENTOS PARA ESTATALES, ES LEY

El Poder Ejecutivo Nacional sancionó la ley 22.793 que establece un incremento del 30,3% en los sueldos de los empleados públicos, a partir del 1º de abril, incluyendo en sus beneficios a los magistrados, funcionarios y agentes del Poder Judicial.

En virtud de una disposición vigente desde 1963, según la cual el sueldo del presidente de la Nación será igual al del presidente de la Corte Suprema de Justicia, el general Bignone percibirá a fin de mes una retribución de 162.544.854 pesos.

La ley sancionada fija además la suma de 8.000.000 de pesos como monto del sueldo mínimo para los empleados públicos con 35 o más horas de trabajo por semana.

LUZ Y FUERZA NO AFLOJA HASTA LOGRAR ACUERDO

Dirigentes del Gremio de Luz y Fuerza y representantes de la empresa SEGBA, luego de casi dos horas de deliberaciones mantenidas en la sede de la Dirección Nacional de Relaciones Laborales, decidieron hacer un cuarto intermedio hasta el próximo martes, al no haber arribado a un acuerdo satisfactorio respecto a la recomposición salarial para los trabajadores que componen los cuadros de Servicios Eléctricos del Gran Buenos Aires. La reunión fue presidida por el titular de esa repartición laboral, doctor Anselmo Riva y participaron de la misma representantes de SEGBA y una delegación de dirigentes gremiales, encabezados por el secretario general de Luz y Fuerza, Aldo Serrano.

Trascendió que en el transcurso de las conversaciones, hubo un principio de acuerdo respecto a la forma de instrumentar la recomposición, restando aún determinar los porcentajes de la misma.

Por otra parte, el Sindicato Luz y Fuerza de San Carlos de Bariloche, dio a conocer un comunicado que firma su secretario general, Raúl Omar Planchart, en la que hace saber que declara al gremio en "estado de alerta y movilización ante la falta de respuestas a reclamos interpuestos a la Cooperativa de Electricidad Bariloche".

● **PLENARIO**

La realización de un congreso del que participarán 22 sindicatos adheridos de todo el país, con el objeto de normalizar la Federación, anunció la Agrupación Lista Verde de la Federación del Personal de Vialidad Nacional. En dicho congreso, se tratará además el pedido de restitución del convenio colectivo de trabajo, la reincorporación de los prescindibles y la normalización de la obra social.

De la Rúa Fustigó al Gobierno por Mortalidad Infantil

UNA ESPANTOSA REALIDAD

SANTIAGO DEL ESTERO, 23 (De nuestro corresponsal).— El candidato presidencial, **Fernando de la Rúa**, fustigó hoy en duros términos la falta de medidas oficiales para combatir la mortalidad infantil y la desnutrición, anunciando que si su partido accede al gobierno pondrá énfasis en esos problemas.

En diálogo con un grupo de estudiantes y profesionales locales, el político deploró con **"verdadera tristeza"**, las **"imágenes de niños que más que desnutridos presentan un estado carencial y de verdadera caquexia física"**.

El ex senador por la Capital Federal de la UCR, quien cumple una gira proselitista por esta provoncia acompañado por el ex vicepresidente de la Nación, **Carlos Perette**, aludió en esos términos a las transmisiones televisivas sobre esos niños que **"en estos días espantan y conmueven al pueblo argentino"**.

"El pueblo argentino solo creía que este dramático cuadro pertenecía a otras latitudes, pero jamás a estas tierras donde el hambre no debe tener lugar, ni posibilidades de existir", añadió.

"Aún más —continuó— **lo que indigna es que los funcionarios responsables de las áreas pretenden minimizar los hechos y hacerlos pasar como usuales y comunes a todos los tiempos de Argentina"**.

Tras recordar que si bien es cierto que **"en parte, provienen de siempre"**, el dirigente sostuvo que **"antes**, en la Argetnina, durante el gobierno de **Arturo Illia**, por ejemplo —1963/1966— la mortalidad infantil se redujo y se daban los pasos necesarios para corregir el problema".

"Ahora, en cambio, un ex hombre del 'Proceso', el doctor Juan Alemann, informa públicamente que esta administración actual ha reducido el monto de los fondos que el Estado Nacional aportaba a los provinciales, en contestación a otras declaraciones del gobernador de Tucumán —general Antonio Merlo— quien critica a la Nación por la falta de esa participación atribuyéndola a la Ley 1980".

"Ahora —dijo el titular del 'Movimiento Línea Nacional'— **los responsables, en sus distintas etapas, se echan culpas, mientras el pueblo advierte las consecuencias"**.

Más adelante, puntualizó que **"tampoco es admisible que otros funcionarios otorguen la culpabilidad a la ignoracnia y al té de naranjo, porque ello implica el desconocer la responsabilidad del Estado en la educación y la cultura, que es obligación ineludible del poder y, mucho más, cuando también se olvida que este Estado llenó al país de armas costosísimas y autopistas pomposas e innecesarias, mientras se cierran escuelas y se deterioran los índices de salud"**.

El precandidato presidencial del radicalismo afirmó también, que si su partido llega al gobierno, tras los comicios generales del 30 de octubre venidero, **"habrá profundas modificaciones presupuestarias, para que estos males tiendan a desaparecer de nuestra tierra argentina"**.

Por último, indicó que **"una de las formas más importantes de la liberación auténtica es que se excluya de Argentina la ignorancia y la incultura, erradicándose para siempre males que como la desnutrición, el mal de chagas Mazza, la diarrea estival y tantos otros, tengan soluciones a través de la acción de gobierno"**.

UNA JOYITA

El Instituto Ferroviario

El Instituto de Servicios Sociales Para el Personal Ferroviario se halla actualmente con una estabilidad financiera saneada, sin compromisos económicos pendientes, con obligaciones heredadas, ya solucionadas, y con toda su capacidad asistencial en pleno desarrollo al menos así lo expresó su interventor, general médico (RE) Raúl Eduardo Marine en el acto de celebración del 39° aniversario de la creación de dicho ente social.

"El mejor homenaje que podemos rendir a todos aquellos que nos precedieron —manifestó— es a las organizaciones gremiales Unión Ferroviaria y La Fraternidad, que contribuyeron a su creación y a los beneficiarios sin distinción de clases ni situación laboral, que lograron con sus aportes una de las obras sociales más importantes, ya que hoy posee 76 centros asistenciales y cuenta con la mayor capacidad de internación propia, siendo ése el motivo de que la vida humana tiene para cada uno de los que trabajamos en esta casa, cualquiera sean las vicisitudes que surjan en el país, en la bonanza o en la adversidad, en la paz o en la guerra, sabremos cumplir con nuestro deber y hacer honor a la confianza que nos ha brindado.

El general Marine reseñó los planes inmediatos de su gestión y agradeció la colaboración encontrada en funcionarios.

CHACO: OTRO CUADRO CRITICO

RESISTENCIA, 23 ((NA).— En esta ciudad y zonas periféricas hay actualmente unos 11.500 niños que reciben atención médica como consecuencia de síntomas de desnutrición, y un 8 por ciento de ellos presentan cuadros considerados críticos.

Así lo informó el director del hospital pediátrico de Resistencia, Enrique Deschutter, quien señaló que no solo el Chaco "sino todas las provincias del nordeste y norte argentino están viviendo un problema muy grave".

Señaló que el problema de la desnutrición **"no es nuevo sino que viene de largo arrastre y es el trasfondo de la mortalidad infantil en muchos casos"**.

Informó luego que actualmente se analizan los casos de 11.470 niños que concurren a distintos centros periféricos para recibir asistencia médica por causas de desnutrición.

Recalcó el médico que de esos casos, más del 8 por ciento "lamentablemente se encuentran en segundo y tercer grado de desnutrición".

Agregó que "el hospital no es el lugar donde se puede atacar el mal, porque cuando llegan aquí, todas las medidas que puedan tomarse solo son paliativos de escasos resultados positivos".

Deschutter informó que a partir del 2 de mayo se inicia una programación "que buscará evitar que el niño que conforma nuestra clientela hospitalaria llegue a un grado de desnutrición severa".

Indicó que para ello "se ha establecido que cada recién nacido se lo trate a través de un programa que se llama de crecimiento y desarrollo", y que aun debe ser aprobado por las autoridades de Salud Pública, que además deberán proveer los fondos.

ES UN PROBLEMA SANITARIO

Aclara Gobernador Merlo

SAN MIGUEL DE TUCUMAN, 23 (De nuestro corresponsal).— Al responder a preguntas formuladas por el periodismo en relación con la mortalidad infantil registrada en la provincia, el gobernador general (RE) Antonio Merlo dijo que "no hay que mezclar zanahorias con zapatillas", ya que la situación descripta en forma reciente a través de la prensa escrita y oral de todo el país, según el mandatario no tiene que ver con el plan nutricional provincial sino con deficiencias en "un hospital de Tucumán".

La aclaración del general (RE) Merlo fue formulada en la sede gubernamental local, al cabo de una conferencia de prensa dada por el titular de YPF. Entonces Merlo rechazó el argumento de que el gobierno de la Nación había remitido fondos destinados al plan nutricional de esta provincia, diciendo que dicho plan pertenece al ámbito de Asuntos Sociales, mientras que el problema hospitalario corresponde al área de Salud Pública.

● VIAJE DE FUNCIONARIOS

En las próximas horas, según se anunció, dos altos funcionarios de la cartera de Salud Pública y Medio Ambiente de la Nación, viajarán a San Miguel de Tucumán para analizar la situación descripta por médicos y autoridades del hospital del Niño Jesús de la capital norteña. Los comisionados son el subsecretario de Promoción, Asistencia y Rehabilitación, doctor Andrés Santas, y su colega de Cooordinación Administrativa, Jorge Labella, quienes según se informó en medios allegados a la cartera, llevarán a Tucumán instrucciones precisas del ministro, doctor Horacio Rodríguez Castells.

Los enviados se entrevistarán con el gobernador Merlo y demás altas autoridades de la provincia, particularmente del área sanitaria.

Actualmente, Santas y Labella se encuentran en Ushuaia, donde tomaron parte en las deliberaciones del Consejo Federal de Salud, que terminan hoy.

En relación con el tema, el ministro Rodríguez Castells, aseguró que "no existe un problema general de desnutrición en el país, aunque sí se registran problemas locales, especialmente en zonas del noroeste, noreste y la Patagonia".

PALERMO, NIDO DE RATAS

Protesta Vecinal por Obra Demorada que Afecta Amplia Zona

Todo un importante sector del barrio metropolitano de Palermo está gravemente afectado desde hace ya muchos meses por las obras de una playa subterránea de estacionamiento, que apenas si han pasado de los planos a la realidad no obstante haber transcurrido con largueza el plazo otorgado por las autoridades para llevarlas a cabo. Esas obras, emprendidas en la calle Charcas entre las de Coronel Díaz y Salguero, han clausurado y paralizado toda esa parte del barrio y sus alrededores. Los vecinos se ven en dificultades para transitar. Los comerciantes claman por la decadencia fatal de sus negocios. Los inconvenientes y perjuicios derivados de esta situación alcanzan a los alumnos de los establecimientos de enseñanza que funcionan en la zona y a los usuarios de servicios públicos diversos. Como los camiones recolectores de residuos no pueden entrar, se acumula la basura y pululan las ratas. La inquietud en el barrio es general.

"En estos tiempos de tan grave situación económica, esto provoca en nuestras ventas un deterioro que ha empezado a preocuparnos", dice Faustino Raimond, uno de los socios de la firma que administra el restaurante y parrilla "Tabaré", de Charcas 3387. "Los clientes se retiran temprano porque temen que los asalten, como ya ha ocurrido con otras personas, porque algunos delincuentes están al acecho detrás de los elementos de la obra en construcción —agrega—. Además, proliferan las ratas. La empresa constructora Celia SA., tenía un plazo de 18 meses para las obras, y se ha excedido ya en 6 meses".

"Las chapas colocadas para cerrar el lugar donde se cambia el personal de la obra me han clausurado prácticamente el negocio —se lamenta a su vez Fernando Marín, dueño de la tienda situada en Charcas y Bulnes—. Pero todos los comerciantes sufren las consecuencias de esto. Por otra parte, debemos tomar en cuenta que en esta zona funcionan colegios y jardines de infantes. Mi tienda lleva aquí 40 años y ha sufrido inclusive los ataques de algunos inadaptados.

Los hermanos José Antonio y Máximo Vidal, propietarios de la fábrica de pastas "La Palermo", coinciden con los demás comerciantes del lugar y apuntan al foco de infección representando por los roedores que han invadido la obra.

IBERIA: VOLAR ES UN PLACER

La empresa Líneas Aéreas de España, Iberia ha puesto en marcha un programa integral, en pos del mejor mejoramiento de sus servicios, que la han colocado y mantienen como líder del sector.

Consecuentemente los ingenieros y técnicos, han diseñado la cabina, con más espacio y sensación de confort tanto para la clase turista como para las "preferente" y "gran clase".

La presencia de Elio Berthanyer a través de sus diseños de los nuevos uniformes para las azafatas.

● MENOR ESPERA

Paralelamente con estos adelantos Iberia, ha adoptado todas las medidas a su alcance para que sea menor el tiempo de espera de sus usuarios en los distintos sectores, ante y con posterioridad al vuelo.

En el marco de esta última preocupación la empresa ha hecho un lema de su labor, asegurarle a sus pasajeros, a través de sistemas operativos más adelantados, su despacho de equipajes, carga y correos.

AYUDA PARA LOS NIÑOS ESCOLARES

El Sindicato Unico de Empleados del Tabaco ha proporcionado como en años anteriores, a los hijos de sus afiliados, que se hallan en edad escolar, guardapolvos y útiles, aportando una ayuda importantísima en momentos tan difíciles para el país.

● MATERIAL

El material incluye cuadernos, lapiceras, hojas de carpeta, marcadores, reglas, sacapuntas y todos los elementos indispensables para el alumno.

En el caso de los afiliados del interior, se realizan envíos de acuerdo con los pedidos formulados previamente por las respectivas filiales, que generalmente hacen un resumen de las necesidades de la región, luego de analizar minuciosamente las posibilidades económicas de la población.

Para esto los interesados deberán dar fe de su imposibilidad para hacerse cargo de los gastos que insume la compra de los útiles, y a partir de allí, entonces, retirarán personalmente las prendas y el material con la sola presentación de vales numerados, proporcionados por SUETRA.

FABRICA

Mesa TV Color tapa alta $ 1.440.000
Mesa TV Color 2 tapas $ 1.190.000
Mesa TV B. y Negro .. $ 1.100.000
Mesa Teléfono .. .... $ 739.000
Tabla planchar con pos. $ 1.170.000
Tabla planchar sin pos. $ 939.000
Roperín Rodante ..... $ 649.000

EN CAPITAL: Av. Sáenz 649 - Somellera 5755 - Triunvirato esq. Echeverría - J. B. Alberdi 7423 - Av. Mosconi 3215 San Juan 4053 - Monroe 5279 - Rioja 2132 - Olavarría 621 local 6 - Corrientes 6065 - Nazca 2224 - Cabildo 3947 L. de Vega 1870 - Rivadavia 10602 - Fco. Lacroze 3797

PROCLAMACION COMUNISTA

Multitudinario Acto en Parque Rivadavia

El Partido Comunista proclamó anoche su fórmula presidencial y lanzó su plataforma electoral en un acto realizado en el Parque Rivadavia, de esta Capital, con la asistencia de entre 30 mil y 35 mil personas.

El candidato a presidente, Rubén Iscaro, advirtió que "la puerta de la democracia está solo entreabierta" y abogó "por el régimen de representación proporcional, sin ningún tipo de piso". Iscaro, y la candidata a vicepresidenta, Irene Rodríguez, ocuparon el palco junto con los miembros del comité central partidario y el dirigente estudiantil Pablo Perelmuter.

El acto comunista comenzó minutos después de las 20.30, con casi una hora y media de retraso, y la Policía Federal estimó la concurrencia en alrededor de 13.500 personas, mientras que el dirigente Fernando Nadra calculó 75.000.

CRONICA y otros medios periodísticos que cubrieron la concentración, coincidieron en la evaluación de 30 mil a 35 mil personas, con la única excepción de la agencia norteamericana United Press International que dio la cifra de 45.000 concurrentes.

Un aspecto de los simpatizantes que concurrieron al fervoroso acto de proclamacion de los candidatos del Partido Comunista que se llevo a cabo en el Parque Rivadavia.

● PERFECTA ORGANIZACION

Delegaciones transportadas en ómnibus desde distintos puntos del Gran Buenos Aires e incluso del interior del país, comenzaron a concentrarse al caer la tarde en las inmediaciones del Parque Rivadavia, de aproximadamente dos hectáreas de superficie. El paseo se encuentra ubicado en la avenida Rivadavia al 4800, en el barrio de Caballito.

Carteles e indicadores colocados en distintos sectores del parque, señalaban la ubicación que debía tener cada delegación, las que fueron cubiertas en completo orden. Poco después de las 19 la concurrencia ya había llegado a unas 25.000 personas, pero todavía seguían llegando contingentes de la Capital Federal y del interior.

Más de 500 ómnibus fueron movilizados, según los organizadores, para trasladar a los afiliados y simpatizantes desde distintos barrios metropolitanos y localidades del conurbano en un radio de hasta 100 kilómetros.

Mientras se ultimaban los tramos finales de la concentración, se difundieron permanentemente temas del autor y director Osvaldo Pugliese, de Mercedes Sosa y del conjunto folklórico chileno "Quilapaya", cuyos integrantes se encuentran exilados en Francia. Escenas del acto comunista fueron transmitidas por el canal oficial de televisión, ATC-Canal 7.

● DISCURSO DE ISCARO

En su alocución, Iscaro fustigó duramente al gobierno militar y señaló que "es hora que aparezca el decreto con la convocatoria a elecciones", acotando que "la puerta de la democracia está solo entreabierta".

Lamentó posteriormente que "los dos partidos mayoritarios que se creen ganadores, hasta ahora no son propiciadores de un acuerdo de partidos, pese a que en la actual emergencia ni uno ni otro podrá gobernar solo".

Después de denunciar "interferencias internas y externas" para impedir el tránsito hacia la democracia, el dirigente abogó por el régimen de representación proporcional "sin ningún tipo de techo" y luego de criticar el manejo gubernamental de asuntos como el caso Malvinas y desaparecidos, formuló finalmente un llamado a sus partidarios "para llegar al 30 de julio con 300.000 afiliados en actividad y entrar así al fragor de la lucha electoral".

Por su parte, la candidata a vicepresidente, Irene Rodríguez, dirigió su discurso "a la mujer obrera, que es la que lleva la peor parte y sufre por el conculcamiento de los derechos de la clase obrera y por la violación de los que están vigentes como las leyes de igualdad de salarios y de protección a la maternidad y a la infancia".

Refiriéndose a la lucha desarrollada por las mujeres comunistas en favor de los derechos humanos, Irene Rodríguez rindió homenaje a "la camarada desaparecida Teresa Isabel" y afirmó que "las mujeres, creadoras de la vida, defendemos la paz", destacando el aporte femenino "a la construcción del frente y a la elaboración del proyecto nacional".

Por la juventud comunista, habló Pablo Perelmuter, quien exaltó la tarea de las organizaciones estudiantiles universitarias "en estos últimos años de brutal represión", proponiendo la reincorporación de docentes cesanteados, de alumnos expulsados y la suspensión de los "concursos tramposos".

NO CONCURRIERON DIRIGENTES DE OTROS SECTORES POLITICOS

El acto comunista no registró la presencia de dirigentes de otros partidos políticos argentinos, a pesar de que una de las consignas centrales fue la de **"Al frente con los comunistas"** y los oradores insistieron permanentemente en la necesidad de establecer un acuerdo multipartidario para el próximo gobierno.

La concentración se distinguió por el permanente bullicio de los asistentes, el eficiente despliegue organizativo y la precisión lograda para el acceso, ubicación y posterior desconcentración

Más de 500 ómnibus con delegaciones de todo el país fueron estacionados en sectores fijados de antemano y debidamente señalados en un radio de 20 cuadras del Parque Rivadavia. Cada chofer había recibido un tarjeta con un pequeño plano de orientación.

La seguridad del acto fue confiada a 1.200 militantes de la juventud comunista, identificados con tarjetas colocadas en el pecho.

Los jóvenes dirigentes, una vez que hubo una crecida cantidad de simpatizantes en el centro de la plaza, la cercaron y desplazaron a la concurrencia hacia la avenida Rivadavia con lo cual conseguían cortar el tránsito.

FRIGERIO DESTACA EL ROL MILITAR

"No se puede concebir un país que realice aceleradamente el pasaje de subdesarrollo al desarrollo sin el concurso activo de las Fuerzas Armadas", señaló **Rogelio Frigerio** al ser consultado acerca del rol que corresponde a los militares en el proceso histórico de la Nación. El jefe desarrollista apuntó que esto es así no solo por el hecho de que **"si ellas se oponen los obstáculos serán infranqueables, sino porque sin su participación hay tareas que quedarán sin cumplir o no avanzarán con la energía y la profundidad necesarias".**

Frigerio explicó que durante el próximo gobierno constitucional el papel de la Fuerzas Armadas "estará determinado, en lo formal, por lo que prescribe la propia Constitución y, en lo esencial, deberá estarlo por la necesidad que tiene el movimiento nacional de convocar y expresar unilateralmente a todas las clases sociales, todos los sectores y todos los factores de poder. Allí están concernidas también las Fuerzas Armadas"; señaló, además, que es imprescindible hacer ahora los cambios que aseguren el tránsito hacia la democracia y, dijo: "en ello las Fuerzas Armadas, responsables del ejercicio del gobierno, tendrán que aportar su contribución actuando de acuerdo con los diversos sectores que deben encolumnarse para reclamar esos cambios".

Interrogado sobre la acentuación del sentimiento antimilitar en la sociedad Frigerio explicó que es necesario que **"el fenómeno sea comprendido en sus causas para poder evitar sus perniciosos efectos. Por una parte, el antimilitarismo ha sido estimulado por el equipo económico que asumió en abril de 1976 y definió la política que se ha venido aplicando hasta ahora.** A pesar de que se la presentaba como si contase con el apoyo institucional de las Fuerzas Armadas, en sus explicaciones privadas los miembros del equipo sostenían que no pocas de sus dificultades se debían a exigencias de los hombres de armas. Por otra parte, el antimilitarismo es la respuesta espontánea de muchos que atribuyen la responsabilidad a las Fuerzas Armadas por haber sostenido la política de fondo que tan gravosas consecuencias ha producido al país".

"En este marco", agregó Frigerio, "cuando nos planteamos el papel de la FF.AA en la vida argentina —y en particular en estas circunstancias de tan extremada y grave crisis— es imprescindible que no agreguemos a ese rechazo ya existente nuevos elementos que provoquen rupturas y aislamientos que anticipen nuevas derrotas del movimiento nacional. Es preciso buscar el rumbo en que todos, civiles y militares, puedan sumar su esfuerzo en beneficio de la Nación, y ese rumbo no puede ser otro que el hacer frente a la crisis, sincerar profundamente la situación política —lo cual supone dar todas las explicaciones que se requieren y asumir las consiguientes responsabilidades— y adoptar la política que permita revertir, aún a marcha forzada, el dramático cuadro de situación actual".

El dirigente desarrollista opinó, más adelante, que el servicio militar obligatorio no debe ser eliminado, pero —dijo— se lo debe modificar para hacerlo más útil

Finalmente, sostuvo Frigerio que es necesario insistir en que no se puede separar y aislar a las Fuerzas Armadas del pueblo "pues no es por ese camino que se enmendarán los errores cometidos.

ZAFFORE CANDIDATO A PRESIDENTE DEL MID

El doctor **Carlos Zaffore**, actual representante de la conducción nacional del **Movimiento de Integración y Desarrollo** ante la Multipartidaria, fue postulado como **candidato para la presidencia del comité de la provincia de Buenos Aires** de ese partido. La decisión de nominarlo se adoptó por unanimidad durante una reunión que realizó la comisión de acción política bonaerense, bajo la presidencia de su actual titular, **Carlos González** y con la presencia del secretario general del comité nacional del MID, **Francisco Aguirre.**

Durante la reunión se analizó también el proceso de afiliación realizado por los desarrollistas en las provincias, que culminó con el registro de más de 40.000 fichas en 112 municipios.

● EN LA CAPITAL

Los dirigentes metropolitanos del MID también se reunieron en los últimos días, tras de lo cual quedaron fijadas las pautas para asignar responsabilidades en la reorganización de los cuadros del comité de la Capital. Fue una reunión en la que estuvieron presentes el actual titular del distrito, **Eduardo Norbis**; el secretario general, ingeniero **Mario Frigerio**; la apoderada, doctora **Silvia Stéfano** y el dirigente capitalino **Edgardo García del Río.** Norbis agradeció el trabajo realizado durante el período de afiliación y, posteriormente, habló Mario Frigerio. Este señaló que se había superado el objetivo propuesto con la afiliación ("en esta etapa se superó el 6 por mil previsto por el estatuto de los partidos", dijo) y destacó que la tarea reflejaba un alto grado de organización y eficiencia de los cuadros dirigentes y militantes".

DIVERGENCIA JUSTICIALISTA

ROSARIO, 23 (De nuestro corresponsal).— Bajo el lema "Perón y Evita convocan: Unidad junto a Isabel" se realiza el tercer Congreso de la Rama Femenina del Partido Justicialista, que había sido anteriormente desautorizado por la consejera Rosaura Islas. El objetivo del citado congreso, es reorganizar el sector femenino.

Las organizadoras, señalaron al respecto que cuentan con el apoyo de numerosos sectores partidarios y están respaldadas en el orden nacional por el sector de Italo Luder, convocatoria peronista y el MUSO, Movimiento de Unidad, Solidaridad y Organización, aunque en un comunicado difundido anoche en Buenos Aires, las integrantes de la rama femenina del MUSO, Lidia Saralegui, Alicia Lowi, Blanca Cabo y Beatriz del Bueno, expresaron que "no participamos de ningún congreso reorganizador". Las organizadoras del congreso rosarino, señalaron que Isabel será "presidenta honoraria" del mismo y a la vez, será designada "presidenta

"CONVERGENCIA DEMOCRATICA"

El Movimiento Línea Popular y la Fuerza Federalista Popular informaron que la Comisión de Enlace FUFEPO - Movimiento Línea Popular, resolvió en su última reunión, ratificar la decisión de promover una gran convergencia política nacional y mantener el diálogo con todas las agrupaciones y movimientos que coincidan con esta iniciativa.

Asimismo se estableció proyectar las coincidencias programáticas acordadas y fijar como fecha límite para la conclusión de esta tarea el 30 de mayo de 1983, en razón de los términos legales improrrogables que tornan imperiosa la necesidad de contar en esa fecha con las candidaturas que postularan los partidos.

Finalmente se señala que cualesquiera sea el resultado de esta gestión se concurrirá a los próximos comicios con listas comunes en todo el país.

Suscriben el comunicado los secretarios de prensa del Movimiento Línea Popular y de FUFEPO, **Jorge Caldas Villar** y **Federico Carman**, respectivamente.

EL BOLSILLO NO AGUANTA MAS

Inminente Anuncio de Otro Tarifazo; Transportes, 12,5% más; Servicios, 9% y Combustibles, 13%

Hay que ir preprando el bolsillo para el nuevo tarifazo que se avecina. En efecto, según estimaciones responsables, el Ministerio de Obras y Servicios Públicos (MOSP) anunciaría en forma inminente los alcances del aumento que afectará la tarifa de los servicios públicos y el premio de los combustibles, así como una elevación del precio del boleto mínimo del autotransporte de pasajeros, de 8.000 a 9.000 pesos. Tampoco se salvará de esta nueva vuelta de tuerca el pasaje de ferrocarril, pero por el momento el ministro Conrado Bauer no tiene precisado el incremento respectivo. Los porcentajes estimados son del 13 por ciento para los combustibles, 9 por ciento para los servicios de gas, electricidad, teléfonos y obras sanitarias y 12,5 por ciento para el transporte de pasajeros.

● **COMO LA ESPUMA**

Igual que la espumita de la cerveza, el costo de los servicios públicos sube, sube y nadie sabe cuándo terminará su alocado viaje hacia las nubes. Los motivos de esta implacable espiral han sido establecidos con claridad por el gobierno; el porcentaje de incremento en el costo de dichos servicio está llegando a la evolución que sufren los precios en general, los cuales pese a estar bajo control, igualmente se van para arriba. Sin embargo tales aumentos son moderados en comparación con los que afectan a los combustibles, pues estos últimos se hallan dentro del esquema aprobado por el Fondo Monetario Internacional (FMI), organismo extranjero que, como se sabe, ha ordenado que los argentinos suframos mensualmente una "recuperación" de entre dos y tres puntos por encima de la inflación general. Esto signfica que el latigazo tarifario, en lo que a combustibles se refiere, ha de ir dos y tres puntos por encima de los otros latigazos.

El futuro inmediato en materia tarifaria, para los servicios públicos, no se vislumbra mucho mejor, y que el MOSP entiende que es necesario alcanzar un reajuste del 34,4 por ciento en las tarifas del sector, contra el ya insoportable 31,2 por ciento que se experimentó en el primer trimestre de este ya demasiado "largo" 1983.

● **DESCUENTO**

El Ministerio de Obras y Servicios Públicos de la Nación dispuso un descuento del 35 por ciento en los precios del carbón residual para la zona de Luján de Cuyo, en la provincia de Mendoza, cuando el mineral esté destinado a ser utilizado en la industria siderúrgica.

La medida del MOSP forma parte de la iniciativa oficial de facilitar el uso de los recursos energéticos en aquellas provincias que los producen, y su objeto es promover la expansión de las economías regionales.

La destilería de Luján de Cuyo tiene la misión de satisfacer a la demanda de la provincia de San Juan y del propio mercado interno mendocino.

Asimismo, las autoridades del Palacio de Hacienda, contemplan la posibilidad de sustituir el fuel-oil por carbón residual en las zonas que no cuentan con provisión de gas natural como combustible alternativo. Tal es el caso de Mendoza y San Juan, que son pobres en gas natural.

PROTESTA

Por Precio del pan en Lanús

En el curso de un acto cumplido en el barrio de Monte Chingolo, partido de Lanús —a 10 kilómetros de esta capital— se formularon críticas por el alto costo del pan, que alcanza en el lugar a 38.000 pesos por kilo, es decir, el más elevado de la provincia.

El presidente de la agrupación justicialista "Perón-Perón", Roberto Manet, que organizó el acto llevado a cabo en el cruce de Víctor Hugo y Maure, adjudicó la principal responsabilidad de ello al ex intendente de Lanús, Gastón Pérez Izquierdo, de quien dijo que "se desempeñó como asesor del Centro de Industriales panaderos favoreciéndolos con un aumento en el precio del producto, llevándolo al límite máximo en todo el territorio provincial".

Por ello, dijo Manet, "Pérez Izquierdo ha sido declarado persona no grata para los vecinos de Lanús".

En otro orden, el orador aludió también al problema de los alquileres, puntualizando que "más de dos mil familias sobre las cuales pesaba orden de desalojo, han sido favorecidas por el juez interviniente, quien resolvió no innovar".

Otro de los oradores, Celestino Bravo, del cuerpo directivo de las 62 Organizaciones, dijo que ese organismo "respalda en todo a la nueva generación peronista de la provincia de Buenos Aires, ya que de allí saldrán los dirigentes del presewnte y del mañana y en ello está la responsabilidad de esclarecer al pueblo como en esta caso, ante representantes del liberalismo que por sus medidas, está siempre contra la clase trabajadora.

El precio del pan viene provocando la organización y movilización de sectores populares en Lanús

EL BANCO HIPOTECARIO EXTENDERIA PLAZO PARA CANCELAR LOS CREDITOS

MENDOZA, 22 (NA).— **El Banco Hipotecario Nacional podría extender hasta fines de mayo próximo la vigencia del nuevo sistema de cancelación de créditos hipotecarios con descuentos variables de entre el 20 y el 120% de la deuda existentes a diciembre último.**

Esta medida en la práctica significa una virtual eliminación de la indexación en este tipo de operatoria.

La posibilidad surge de un pedido expreso formulado a las autoridades del banco por la **Unión Interprovincial de Entidades de Vivienda (UNIDEVI)**, según reveló hoy a Noticias Argentinas el titular de la entidad, **Edgardo Civit Evans.**

El dirigente adelantó que el Banco Hipotecario estudia también una nueva modificación del sistema de seguros, la regularización de transferencia de unidades habitacionales y la incorporación de todos los deudores de distinta operatoria a los beneficios acordados por el banco.

"Hay gente que está cancelando por el valor de una bicicleta", afirmó Civit Evans.

Informó al respecto que en Mendoza, en solo 3 días, se solicitaron 600 cancelaciones mientras que en un día pagaron sus cuotas 976 adjuciatarios, cuando en 3 años de conflicto con la entidad lo hacían apenas de 300 a 400 por mes.

Destacó asimismo que en una jornada de todo el país pagaron su cuota 25.000 personas de un total de 125.000 adjudicatarios, todos los cuales ahora **"se beneficiarán notablemente con el programa implementado"** por las autoridades del banco.

Hizo notar que **"se ha producido una recomposición de toda la deuda, incluso de aquellas que estaban en mora"** y explicó como hecho **"bastante curioso"** que el Banco Hipotecario Nacional **"está devolviendo los importes abonados en más por los adjudicatarios que cancelaron sus créditos entre el 20 de octubre y 20 de enero pasado".**

"Esto de devolver excedentes es algo que no veíamos desde hace mucho tiempo", declaró.

Civit Evans aclaró que hay casos que están cancelados con montos de entre 20 y 50 millones de pesos, que son los correspondientes al plan 25 de Mayo, con viviendas entregadas hasta el 2 de enero de 1977.

Puso el ejemplo del barrio SMATA de San Juan, que sin adherir aún al nuevo sistema de cancelaciones, los adjudicatarios debían a diciembre pasado 351 millones de pesos con una cuota mensual de 2.400.000 pesos.

"Si deciden incluirse en el nuevo régimen, la deuda se achicará a 232 millones, con una cuota de 1.175.000 pesos"

Afirmó asimismo que en algunos conglomerados urbanos las cuotas que han comenzado a pagar sus adjudicatarios "son más bajas que las que abonaban hace 2 años".

Mencionó que **"una persona que en abril de 1981 debía afrontar una mensualidad de 1.250.000 pesos, ahora paga 1.007.000 pesos, es decir que la reducción es del 20%".**

En su entrevista con Noticias Argentinas, Civit Evans dijo que "entre aquellos que no adhirieron a las nuevas medidas del Banco Hipotecario Nacional y quienes decidieron incluirse en ellas, la diferencia para la cancelación de sus deudas llega al 250%".

Por otro lado, expresó que para los deudores cuyos ingresos no le alcanza para abonar las cuotas establecidas, **"les quedan abiertas varias posibilidades"**, entre las cuales mencionó la de pedir la extensión del plazo de cancelación de 30 a 35 ó 50 años.

El titular de UNIDEVI resaltó **"el profundo cambio operado en las autoridades del Banco Hipotecario Nacional"**, quien **"ha devuelto el sentido social que la institución tenía y dejó de aplicar".**

TUMULTUOSA REUNION DE ESTUDIANTES PLATENSES: LES PROMETEN SOLUCIONES

LA PLATA, 23 (De nuestro corresponsal).— Una tumultuosa reunión efectuaron más de 3.000 estudiantes universitarios frente a la sede de la Universidad Nacional de La Plata, exigiendo la derogación del artículo que condiciona y limita la regularidad de los alumnos y anunciando que si el martes próximo no logran una respuesta favorable, "pararán por tiempo indeterminado". La actitud del alumnado recibió estos conceptos del rector de esa casa de altos estudios, Guillermo Gallo: "Tengan la certeza que el martes van a tener una respuesta, que será una solución definitiva. Sepan que no se va a cometer ninguna injusticia".

La solución definitiva, explicó más tarde el rector a los periodistas, contempla el artículo 54, que prescribe que "para poder cursar, a partir de tercer año, el alumno deberá tener aprobadas todas las asignaturas del año precedente".

La decisión será adoptada —de acuerdo con el criterio del rector— en base a los elementos de juicio que elevarán los decanos de las respectivas unidades académicas. No concuerdan —explicó— los cupos que manejamos en cuanto a los alumnos alcanzados por el artículo. Nosotros hemos dicho que son 1.541, pero los estudiantes presentan otras cifras (más de 3.000)".

"La respuesta del rectorado —insistió Gallo— estará lista el martes a las 8.30. Lo fundamental con los estudiantes, es el diálogo constructivo y que éste no sea considerado como victoria".

Los estudiantes fueron convocados a la manifestación por la Federación Universitaria de La Plata y por la Federación Universitaria Argentina. Cuando los delegados que hablaron con el rector comunicaron la determinación de este de responder el martes, hubo aplausos y abucheos, a la vez que se ratificó que si la contestación no es favorable, de inmediato se iniciará un paro general.

● **EL INGRESO**

En las siete facultades y dos carreras de la Universidad Nacional de Buenos Aires, donde se rindió examen de ingreso, 8.065 alumnos lograron este año una vacante, en tanto que 3.229 jóvenes no pudieron hacerlo por falta de cupo, a pesar de haber rendido satisfactoriamente la prueba.

Del total de ingresados, 1.110 lo hicieron a través del ingreso directo (sin examen); 6.785 mediante la aprobación de las correspondientes asignaturas y 170 por haber aprobado en tres oportunidades dicho examen.

TERRENOS INDEXADOS: CONMOCION SOCIAL

LA PLATA, 23 (De nuestro corresponsal).— El ministro de Gobierno de la Provincia, Francisco de Durañona y Vedia, dijo con respecto a conflictos derivados en la venta de terrenos en la zona del Gran Buenos Aires, que "a este ministerio le toca intervenir cuando, como ahora, hay casos de conmoción social generalizada, porque es deber del gobierno custodiar la paz social". El ministro Durañona y Vedia, formuló estas declaraciones, luego de mantener una entrevista con delegados de martilleros involucrados en la venta de terrenos que carecen de subdivisión y con extensión abusiva del régimen de propiedad horizontal, o bien con un esquema de indexación distorsivo, hechos ocurridos en la localidad de Merlo y zonas aledañas, y que afectó a muchas familias, en su mayoría de escasos recursos.

Anteriormente, el ministro había recibido a un grupo de compradores de lotes ubicados en el cuartel noveno de Lomas de Zamora y mañana se reunirá con otros adquirentes en situación similar, que se congregará frente al municipio. El problema afecta a más de 5.000 vecinos que debido a la magnitud de las cuotas, se resisten a pagarlas. El ministro de gobierno recordó que debido a una situación similar en González Catán, había logrado solucionar el problema, ya que los vendedores acordaron dejar de lado gran parte de sus pretensiones y aplicar un sistema de indexación más accesible.

ADVERTENCIA A PIRATAS

Responderán Ante el Mundo por su Proceder

El ministro de Defensa, **Julio Martínez Vivot**, advirtió severamente a Gran Bretaña que si impide la llegada a las islas Malvinas de familiares de los soldados muertos en el archipiélago durante la guerra, deberá responder "ante el mundo y los foros internacionales por esa actitud".

En cambio, el titular de Interior, general Llamil Reston, dijo que los organizadores del viaje "no habían planteado el tema a nivel oficial" y no quiso abrir opinión sobre cuál sería la reacción del gobierno argentino en caso de plantearse un incidente con los británicos.

Martínez Vivot señaló que el viaje de familiares de caídos en la lucha "se acomoda a las convenciones de Ginebra y de La Haya" y se presenta "como un hecho espontáneo" en respuesta a manifestaciones de funcionarios de Londres que lo calificaron de "acto propagandístico".

El ministro de Defensa formuló esas declaraciones al término de una entrevista que mantuvo en la víspera con el presidente Bignone, para informarlo sobre su reciente viaje a Bolivia.

Destacó que el viaje de deudos o familiares de soldados sepultados en el archipiélago está organizado por un grupo particular y que, teniendo en cuenta que "el gobierno argentino solo ha suspendido las hostilidades con Gran Bretaña, la relación directa sobre esta aspiración de familiares debió canalizarse por un organismo internacional como la Cruz Roja".

"Esa entidad —añadió— actuó como mediadora y aportó todos los elementos para que el viaje pudiera concretarse, pero las limitaciones que el gobierno inglés impuso a la Cruz Roja estaban decididamente dirigidas a un solo resultado: que esta visita no se pudiera cumplir".

"La misma Cruz Roja ha visto que esa actitud es insuperable, pero quienes quieren cumplir con este cometido, que por otra parte se acomoda a las convenciones de guerra gleses atacasen al barco de bandera argentina "Lago Lacar", que transportará a los familiares, dijo Martínez Vivot que "si ello ocurriera, es un hecho que pretenderán situarse dentro de la limitación de zona de exclusión que unilateralmente han fijado".

"Pienso que en ese caso tendrán que responder ante el mundo, y los foros internacionales, que ya han fijado cual es la línea del futuro, sabrán cual es la posición de uno de los partícipes de este conflicto", indicó, añadiendo que de no permitirse la visita, Gran Bretaña demostrará no querer tener "una actitud digna de reconocimiento".

TRABAJADORES DE MARINA MERCANTE SIN MIEDOS POR ACTITUD INGLESA

Enrique Venturini, secretario general de la entidad que nuclea a los electricistas y navales, y dirigente de la **CGT de Azopardo**, declaró ayer **que los trabajadores del gremio es embarcarán para cumplir sus tareas habitualmente en el barco estatal argentino "Lago Lacar" en el viaje organizado para trasladar hasta las islas Malvinas a familiares de soldados muertos durante la guerra del Atlántico meridional.**

"Vamos a tripular el 'Lago Lacar' sin más exigencias que las habituales, porque este viaje no tiene otro riesgo superior a los que habitualmente afrontan los buques que tienen que navegar por el Atlántico Sur, y particularmente los que van a la zona austral, pesqueros y cargueros", expresó el dirigente obrero.

Según dijo **Venturini**, en la actualidad tripulan el barco **"Lago Lacar"** sobrevivientes de naves mercantes hundidas durante el conflicto bélico en el archipiélago austral, como fue el caso del **"Río Carcarañá"**, que naufragó en el estrecho de San Carlos, entre la Gran Malvina y la isla Soledad. Esos hombres, agregó, **"no formularon exigencias para participar en los viajes durante el conflicto bélico".**

De tal modo, **Venturini** salió al cruce de las declaraciones vertidas por algunos tripulantes del citado barco estatal en el sentido de que no embarcarían en él para el viaje a las islas. Al respecto, el contramaestre **Mario Radamés Vizio** explicó a CRONICA que había comunicado al capitán la decisión de los tripulantes de no realizar el viaje, **"por falta de garantías"**, como se informó en la edición de ayer.

El ayudante de máquinas **Raúl Arslan** dijo que "los **problemas sobrepasan el asunto de la seguridad"**, y que los tripulantes deben cobrar el doble que por los viajes comunes. Pero, en general, las objeciones se refieren a la falta de garantías y no **"de solidaridad con los familiares de los caídos"**, así como a la falta de datos concretos acerca del viaje.

De cualquier modo, el dirigente gremial de los electricistas navales ha asegurado que éstos tripularán el barco en esa discutida travesía.

BRUJA MUY NERVIOSA

Thatcher Amenaza Detener Barco con Deudos de los Héroes

LONDRES, 22 (ANSA).— El subsecretario de Relaciones Exteriores británico, **Cranley Onslow**, acusó hoy al argentino **Osvaldo de Stefanis**, que desde Buenos Aires está tratando de organizar una visita a las Malvinas de los familiares de los soldados argentinos muertos en el conflicto, **de ser un "oportunista" a quien le interesan más "sus intereses personales que aquellos de las familias en luto".**

Gran Bretaña puso algunas condiciones para la realización de la visita diciendo que todas ellas tienden a subrayar su carácter **"humanitario"**, pero De Stefanis amenazó con efectuar el viaje aun sin el consentimiento británico.

La Cancillería británica advirtió que la nave con los familiares argentinos a bordo será detenida por la Marina británica si tratara de entrar en la zona de exclusión de 150 millas sin la autorización británica.

El subsecretario **Onslow** acusó hoy a **De Stefanis** de actuar únicamente con finalidades publicitarias. **"Este hombre parece ser una especie de oportunista. No conocemos a las personas que afirma representar y nunca hemos escuchado nada por parte de algunas de ellas"**, señaló.

"Royal Navy" ha recibido la orden de rechazar al buque argentino **"Lago Lacar"**, alquilada por De Stefanis, si tratara de superar la zona de exclusión.

"La primera ministra Margaret Thatcher ha aclarado sin posibilidad de equivocación que la visita se permitirá solo en bases humanitarias —agregó Onslow— **pero De Stefanis tiene intenciones de llevarse detrás un entero contingente de periodistas y por la forma en que trata constantemente de mantenerse bajo la luz de los reflectores, es posible deducir que este hombre está más preocupado por su interés personal que por el de los familiares en luto".**

Las condiciones puestas por Gran Bretaña fueron indicadas ayer oficialmente por primera vez: **organización y supervisión del viaje por parte de la Cruz Roja, inclusión solo de los parientes más cercanos (con los nombres comunicados anticipadamente), fecha de la visita aprobada por Gran Bretaña, exclusión de periodistas y fotógrafos, visita reducida al cementerio en Darwin a una sola jornada**

El **"Times"** reconoce hoy, en un editorial, que la posición británica es **"vulnerable de ser erróneamente presentada, sobre todo en América latina: debe ser aclarada la disponibilidad del gobierno a abrir el cementerio a una visita de los familiares de quienes allí están sepultados y los motivos por los cuales se han impuesto ciertas condiciones".**

LUDER SUGIRIO QUE SEA EL PROXIMO GOBIERNO NEGOCIADOR POR BEAGLE

El ex presidente provisional de la República, Italo Luder, se pronunció porque sea el próximo gobierno constitucional quien prosiga las negociaciones diplomáticas en busca de una solución al problema limítrofe austral con Chile.

El dirigentes justicialista, quien habló sobre el tema aquí, señaló que esas tratativas deben mantenerse "en el ámbito de la mediación vaticana, ajustándose a la ley internacional y a los tratados vigentes, que reconocen los derechos históricos de la República Argentina sobre su litoral altántico, en sus aguas, costas e islas hasta el Cabo de Hornos".

Tras resaltar la "alta autoridad espiritual de Su Santidad Juan Pablo II y la facultad que le ha sido conferida de intervenir presentando una diversidad de sugerencias o propuestas a las dos partes de la controversia", dice que ello autoriza a "creer que se llegará, sin duda, por aproximaciones sucesivas, a una fórmula que contemple los derechos e intereses de ambas naciones".

Para fundamentar su opinión de que deben ser las atoridades constitucionales las que prosigan la negociación, Luder señaló que "a esta altura, ya no puede el actual gobierno adoptar una decisión definitiva sobre este problema" pero estimó que, pese a ello, "debe hacer conocer su opinión al referendum del futuro Congreso Nacional".

SILVESTRE NO SE DECIDE

COMPROMETIDO CON ANDREITA, PASO VARIOS DIAS CON DEBORAH, SU ULTIMA ESPOSA, ANTES DE VIAJAR

GALAN LE RESPONDE A IRMA ROY

¿CARLOS CALVO Y LUISINA BRANDO YA VIVEN JUNTOS?

"SOLITA" SILVEYRA, COMO "LA PARRALA", ENTRE DOS AMORES

¿POR QUE SE LA VE TAN SOLA A "SU" GIMENEZ?

LA ACUPUNTURA EN IMPOTENCIA Y ESTERILIDAD

TESTAMENTO POLITICO Y "SECRETO" DE PERON

LA AMIGA DE GANDHI • "YO FUI DROGADICTA"

LOS VIOLENTOS QUE "ENSUCIAN" AL ROCK LOCAL

LA QUINTA DONDE "ADORAN" A LOS EXTRATERRESTRES

LAS PELEAS POR HERENCIA DE OSVALDO ZUBELDIA

HOY EN flash

BUSQUEDA DE UN DESAPARECIDO

Se carecía hasta las últimas horas de hoy de noticias sobre el paradero del decorador floral independiente, Carlos Alberto Bamballi, qqu desapareció el martes pasado luego de abandonar las oficinas de la agencia noticiosa DYN.

Los familiares de Bamballi presentaron ayer un recurso de amparo ante el juez Federal Norberto Gilletta, sin que hasta ahora prosperaran las gestiones que se realizan para establecer su paradero.

Bamballi, argentino, casado, de 35 años, salió a las 17 del martes de la sede central de la agencia Diarios y Noticias (DYN), en Chacabuco 314 de esta capital, tras realizar un servicio de elementos decorativos que él mismo había instalado y se dirigía a su domicilio, ubicado en Marcos Sastre 3123, también de esta capital.

Tras pedir al personal de DYN que avisara a su esposa que se dirigía a su casa, se retiró de la agencia, pero nunca llegó a su domicilio.

Será Recordado el Joven Locutor Fernando Navas

A 5 años de su prematura desaparición será recordado mañana el que fuera joven y querido periodista, locutor y animador de radio y televisión, Fernando Navas, hijo del conocido colega Víctor Navas Prieto, ambos estrechamente vinculados a este diario hasta 1977. En la parroquia de Gaona y Gavilán, en el barrio de Flores, Fernandito va a ser cariñosamente evocado durante una misa comunitaria.

● SUS SERES QUERIDOS

Allí estarán sus padres y su hermano, además de otros seres que no lo olvidan, además de su hijita Cynthia, de 7 años, quien solo podrá hacerlo espiritualmente porque las extrañas circunstancias que depara la vida y la muerte, así lo disponen. Pero el excelente profesional, el amigo y el padre ejemplar, permanecerá viviendo junto a cuantos lo conocieron y no lo olvidan.

MASACRARON A GOLPES A UN ENFERMO MENTAL

ROSARIO, 23 (De nuestro corresponsal).— La policía se halla investigando, en este momento, la muerte brutal de un enfermo mental que era atendido en un instituto siquiátrico situado en Oliveros, 60 kilómetros al norte de esta ciudad.

Se sabe que el individuo en cuestión, tras protagonizar algunos incidentes en el instituto, dijo que se iba a fugar. Y así lo hizo, pero con posterioridad y cerca del establecimiento donde estaba alojado, apareció sin vida, masacrado a golpes.

Los investigadores mantienen reserva en cuanto a la pista que pueden poseer para identificar a los criminales, pero trasrendió que ee practican diligencias dentro del mismo instituto siquiátrico.

Personal del establecimiento, luego de la fuga del demente, producida el martes pasado, inició diligencias tendientes a localizarlo, hasta que ahora fue hallado el cadáver. No se proporcionó la identidad del enfermo mental, pero se dijo que se trataba de un hombre de alrededor de 30 años de edad, que padecía de "violentas alucinaciones", a la vez que en otros períodos entraba en "algo muy parecido al extasis religioso".

Los criminales utilizaron para darle muerte objetos contundentes que no fueron hallados en el sitio donde se encontró el cuerpo sin vida del demente.

● MISTERIOS

"El hecho —señaló un funcionario policial— se halla rodeado de algunas circunstancias extrañas, si bien "todo puede ser posible" en el destino de la víctima, debido a que su carácter lo llevaba a "chocar" con la gente, debido a que solía entablar ácidas discusiones".

● TRASLADO

El enfermo había sido trasladado hasta el instituto siquiátrico por familiares que residen en una población cercana a Oliveros y que estaban alarmados porque advertían que el mal del mismo, se acentuaba inexorablemente.

FABULOSO FRAUDE AL PAIS

Dos Billones de Pesos en Maniobras con Papeles del Fisco

SANTA FE, 23 (De nuestro corresponsal).— Ha trascendido que alrededor de 15 firmas de plaza resultaron perjudicadas directamente, además del Estado, por una temible banda que perpetró estafas por aproximadamente dos billones de pesos. La organización delictiva tenía ramificaciones en todo el país. La policía, actuando con rapidez, tras los primeros indicios que revelaron la magnitud de las maniobras de los malvivientes, efectuaron procedimientos que posibilitaron su "desintegración".

Por el momento, no obstante, las autoridades policiales guardan reserva, debido a que se hallan en marcha importantes procedimientos destinados a ahondar la investigación.

Se ha sabido, por sobre el hermetismo que se menciona, que las estafas eran cometidas mediante un ingenioso ardid de adulteración de papeles impositivos, con lo que se perjudicaba al Fisco.

Los delincuentes se dedicaban a la adulteración de facturas y otros documentos relacionados con el Impuesto al Valor Agregado (IVA) y otras cargas fiscales, según lo que se pudo conocer acerca de la modalidad de la banda desintegrada, por lo menos, en esta provincia.

En el caso, ha tomado intervención la justicia Federal, no descartándose que dada la magnitud de las maniobras dolosas, podrían estar involucrados fuertes comerciantes, en la condición de los delitos.

De todas maneras, se considera que habrá que esperar un poco para contar con más información acerca de las actividades de la organización, porque la misma, easí con seguridad, deberá emanar del ámbito judicial.

● CINCO DETENIDOS

MAR DEL PLATA, 23 (De nuestro corresponsal).— Una comisión perteneciente a la Brigada de Investigaciones de esta ciudad atlántica puso fin a las actividades de una banda que desde hacía tiempo "operaba" en el área de Villa Gesell.

Fue así como se apresó a cinco componentes de la misma y ahora se busca, intensamente, a otros dos. Los detenidos fueron identificados como Carlos Alberto Rodríguez, argentino, de 19 años, carnicero; Sergio Omar Corbelli, argentino, de 21, sin ocupación; Agustín Antonio Ferrante, argentino, 26 años, albañil; Gregorio Martín Román, uruguayo, 23 años, albañil, y un menor de 16 años.

La gavilla solía movilizarse en un automóvil marca Chevrolet, modelo 1966, propiedad del nombrado Ferrante. Esgrimiendo armas de fuego, cometió numerosos atracos en Villa Gesell en perjuicio de transeúntes y conductores de automóviles. Tras amenazarlos de muerte,l los despojaban de dinero en efectivo, alhajas, joyas, relojes y otros efectos. En poder de los malvivientes, la policía halló una carabina, tres revólveres y gran número de proyectiles.

Se instruye actualmente el sumario pertinente con intervención del juez Penal de Dolores, doctor Miguel Agustín Villasol, y de Menores, doctor Orlando Oscar Pertiz.

LOCA CARRERA DE VEHICULO SIN FRENOS POR LA CALLE FLORIDA

En pleno centro de la ciudad, en la tradicional calle Florida una camioneta que se desplazaba por la avenida Corrientes, el fallarle los frenos, al ponerse en rojo el semáforo, ingresó imprevistamente en la peatonal con el consiguiente estupor de los transeúntes, sufriendo lesiones leves cuatro de ellos.

Metros después el vehículo que conducía Néstor Santiago López, de 28 años, un rastrojero chapa B-1807668 se detenía, en medio de la tranquilidad de los peatones.

● REGRESARON A CASA

En cuanto a los heridos, si bien no trascendieron sus identidades, se pudo saber que tras "el susto" por sus propios medios, se trasladaron a sus hogares o a un centro asistencial.

Pesa ahora sobre López una investigación por lesiones, debiendo destacarse que lo ocurrido pudo haber sido una tragedia, ya que, a la hora —sucedió alrededor de las 14— es cuando más gente transitaba por Florida.

De esta manera, se suma una "nueva historia" para la calle Florida: el día que una "camioneta quiso ver sus vidrieras".

OLFATO CONTRA EL VICIO: PERROS DESCUBREN DROGAS

Perros adiestrados en la detección de drogas localizaron una partida de marihuana en la localidad fronteriza de Puerto Iguazú, por lo que efectivos de Gendarmería Nacional que realizaban dicho procedimiento, detuvieron al propietario de la finca, hasta la que habían llegado tras las pistas proporcionadas por tres narcotraficantes, Sukeran, Dettrani y Guichelman, que fueron detenidos a principios de este mes.

Con los datos proporcionados oportunamente por los traficantes, los efectivos del Escuadrón 12 Bernardo de Yrigoyen de Gendarmería Nacional, inició la búsqueda con el concurso de perros especializados, ya que se tenía la certeza que la droga no solo se introducía al país ilegalmente, sino que debería existir alguna plantación de marihuana.

Fue así, como se localizó con la ayuda de los sabuesos adiestrados, la finca en cuestión, propiedad de Pedro Juan Fernández Espíndola, paraguayo, con radicación en el país, al que sorprendió junto con empleados del campo, tratando de ocultar en el monte una bolsa en la que se comprobó tenía 10 kilos de marihuana, distribuida en 10 ladrillos pesados.

GRATIFICARE
DATOS CAMION SCANIA PTTE. T087.121 Y ACOPLADO HELVETICA PTTE. T808 08.633.
LLAMAR TE. 747.1544

AUTOPSIA AL HORROR

Investigan la Muerte de Joven Descerebrada Tras Operación Quirúrgica

LA PLATA, 23 (De nuestro corresponsal).— Se realizó en el Instituto del Tórax la autopsia del cadáver de Susana Antonia Coria, la infortunada joven de 20 años, quien había quedado descerebrada y estaba en estado vegetativo tras ser intervenida quirúrgicamente de apendicitis en el hospital de Berisso.

● RESPONSABILIDAD MEDICA

El juez Julio Burlando, decidió iniciar de esta manera las actuaciones tendientes a establecer la responsabilidad médica en el deceso de Susana, ya que sus familiares, habían iniciado las acciones judiciales en la presunción de que pudieran haberse producido hechos penales imputables. Como ya informara CRONICA en ediciones anteriores, Susana Antonia se internó en el Hospital de Berisso donde se la operó de apendicitis y luego de casi cuatro horas de estar en el quirófano, fue llevada en estado desesperante al Instituto del Tórax, donde en estado vegetativo se mantuvo hasta ayer a las 3.30, en que falleció. Poco después de producido el fatal desenlace, el magistrado y su secretario se hicieron presentes en el Instituto del Tórax, donde se realizó la autopsia, que estuvo a cargo de los médicos de Tribunales Julio C. Rebollo y Julio C. Brolesse y de la Policía, doctores Héctor Jackuz y Orlando Martínez. Las vísceras y distintos órganos extraídos al cadáver fueron luego remitidos a los laboratorios de Tribunales para ser analizados. Solamente el estudio de anatipatología, podrá determinar la causa inmediata de la muerte, que la misma sobrevino por necrosis de los tejidos del cerebro, es decir por falta de oxígeno, provocada por una sobredosis de anestesia.

● MUY CAUTOS

Los doctores Burlando y Fonseca, se mostraron cautos en sus declaraciones y al ser abordados por los periodistas, a la salida del Instituto del Tórax, basándose en el secreto sumarial y señalando únicamente, que las actuaciones han sido recaratuladas por presunto homicidio culposo, y que la investigación continuará, esperándose el resultado de los análisis.

MOTO SE ESTRELLO CONTRA UN CAMION: MURIO UN MUCHACHO

SANTA FE, 23 (De nuestro corresponsal).— Un motociclista perdió la vida en tanto su acompañante resultó lesionado, aunque no de gravedad, en un accidente de tránsito ocurrido en la zona urbana de la ciudad de Ceres, departamento San Cristóbal.

En circunstancia que el camión patente S-087.410 conducido por Omar Américo Orellano, de 31 años, transitaba por una de las calles céntricas del lugar, y por causas que se tratan de establecer, colisionó con la motocicleta guiada por Hugo Alberto Villalba, de 22 años, quien era acompañado por Alberto Vizgarra.

Como consecuencia del impacto, Villalba halló la muerte mientras que su acompañante resultó con lesiones leves en tanto que el camionero no sufrió lesiones siendo detenido para prestar declaración.

Posteriormente recuperó su libertad quedando a disposición de la justicia.

EL BANCO CENTRAL DISPUSO LA INTERVENCION DE FINANCIERA

El Banco Central dispuso la intervención cautelar de la compañía financiera Afisa, con la que mantuvo en febrero último un litigio que llegó a los estrados judiciales, a causa de inspecciones ilegales practicadas por funcionarios de la entidad rectora.

Según se informó oficialmente esta noche, el BCRA dispuso la intervención cautelar por el término de 90 días, "en virtud de hallarse la entidad (Afisa) en situación prevista por la mencionada disposición legal (la Ley Nº 22.529)".

El BCRA, que designó delegado interventor a Horacio Vila, no explicó e, carácter de la situación que motivó la medida, como habitualmente lo hace en estoa casos.

A mediados de febrero último se conoció una denuncia de la financiera sancionada, radicada ante el Juzgado Federal en lo Contencioso Administrativo a cargo del doctor Juan de Estrada, en la que la entidad entedía que el BCRA "había impuesto un sistema de contralor ilegal, no previsto en la ley que rige la actividad financiera", según el comunicado distribuido entonces.

Las inspecciones en cuestión consistían en ageriguaciones de funcionarios del BCRA, quienes visitaba a los inversores con el objeto de interrogarlos acerca de la titularidad de los fondos invertidos.

Afisa solicitó al juez que dispusiera una medida cautelar genérica, con el objeto de evitar la repetición de esos interrogatorios —violatorios, por otra parte, del decreto bancario—.

A CUIDARSE: CIRCULAN MAS DOLARES FALSOS EN TUCUMAN

SAN MIGUEL DE TUCUMAN, 23 (De nuestro corresponsal).— El Juzgado Federal de esta ciudad investiga la circulación de moneda extranjera falsificada, en particular billetes de 10 y 100 dólares norteamericanos.

Se sabe que el magistrado actuante, doctor René Padilla, ha indagado ya a productores de la zona este de Tucumán, que resultaron directamente perjudicados por las maniobras. Estos productores se presentaron en el Banco de la Nación, sucursal local, para cambiar billetes estadounidense de esos valores, encontrándose con la triste realidad de que habían sido defraudados.

Se presume que el dinero extranjero falsificado podría provenir del mismo lugar fronterizo, en la Mesopotamia, donde en fecha reciente se descubrió una organización dedicada a la venta de dólares apócrifos.

● NO MAS LLAMADOS...

En esta capital, la Gendarmería Nacional informó que el Escuadrón 40 de la ciudad de Corrientes puso entre rejas a varios sujetos que habían hecho conexiones telefónicas clandestinas, a fin de hacer desde esa capital provincial llamadas de larga distancia. La maniobra entorpecía muchas líneas telefónicas y esto determinó la investigación que culminó con el apresamiento de Luis Ernesto Ventosa, Fabian Ventosa y Daniel Silva, autores del delito, quienes ahora se hallan a disposición del juez Federal.

SE BUSCA

María A. Ibáñez de Massuco, 65 años vestía pollera a rayas celeste, blanco y negro y dos pullovers marrones, calzaba sandalias sin medias. Tiene sobre el ojo izquierdo una cicatriz; cabello blanco corto, peinado hacia atrás sujeto con una peineta. Lleva alianza de casada. Sufre de arterioesclerosis. Datos a: Lavalle 2762: 5º piso, Dpto. 43. Tel. 87-8597.

REVISARAN AVIONES LIBIOS

RIO DE JANEIRO, 23 (AP).— El gobierno brasileño debe inspeccionar hoy la carga de tres de los cuatro aviones libios retenidos en Brasil y que se dijo transportaban armas y explosivos con destino a Nicaragua, pero que el gobierno de Colombia reveló estaban destinados a un grupo guerrillero en ese país.

Brasil anunció que efectuará la inspección aun sin la presencia de delegados del gobierno del líder libio Moammar Khadafy, solicitaba por el gobierno brasileño el miércoles y que hasta anoche no había sido decidida.

Los tres aviones de fabricación soviética, tipo Ilyushin —que junto con un Hércules C - 30 de fabricación norteamericana llegaron a Brasil hace una semana— se encuentran retenidos desde el domingo pasado en el aeropuerto Internacional Eduardo Gómes de la ciudad de Manaus, capital del Estado del Amazonas.

Según versiones de la prensa local, el Hercules C - 130, que se encuentra en Recife, en el nordeste del país, y que tuvo una avería, solo será inspeccionado tras concluida la operación de Manaus.

El gobierno brasileño tomó la determinación de descargar los aviones ayer, tras una reunión en el palacio del gobierno en Brasilia, la capital, en la que participaron el ministro jefe del gabinete militar de la presidencia, Rubén Ludwig, el ministro para Asuntos de la Tierra y miembro del Consejo de Seguridad Nacional, Danilo Venturini, y funcionarios de la cancillería y de la aeronáutica.

Aunque el portavoz de la presidencia de la república, Carlos Atila, dijo que el gobierno tiene aun la esperanza de contar hoy con la colaboración del gobierno libio, advirtió que "en cualquier hipótesis la descarga de los aviones será hecha, caso seguramente hoy".

Ayer por la tarde, tropas armadas del ejército ocuparon y desalojaron a civiles de las cercanías de los aviones retenidos en el aeropuerto de Manaus. Francotiradores tomaron posiciones a lo largo de la pista y en la terraza. En la noche, las tropas desalojaron las instalaciones a punta de fusil y se informó que todos los vuelos regulares hacia ese puerto amazónico fueron suspendidos.

SILES ENFRENTA A TRABAJADORES

Declaró ilegal la Intervención a una Empresa Minera

LA PAZ, 23 (AP).— El gobierno y los trabajadores están hoy totalmente enfrentados, tras un mensaje que dirigió ayer el presidente Hernán Siles Suazo a la nación declarando ilegal la intervención de la Federación de Mineros a la principal empresa estatal del país.

● APOYO DE OBREROS

La Central Obrera Boliviana (COB), máximo organismo sindical del país, declaró anoche su "solidaridad con los trabajadores mineros" y anunció que las decisiones que adopten estos sobre la intervención serán acatadas por todos los afiliados a la COB.

La Federación de Mineros anunció por su parte que será una reunión "de emergencia" de todos sus sindicatos la que definirá el domingo si se mantiene o no la intervención a la Corporación Minera de Bolivia (COMIBOL), que administra las minas estatales.

El presidente Siles Suazo acusó ayer a "dirigentes anarco sindicalistas" de haber promovido la intervención de la COMIBOL y dijo que esos dirigentes, "con su impromptu pueden precipitar al país en la anarquía para provocar la caída del gobierno y el hundimiento de la democracia".

"La ocupación ilegal del COMIBOL es una actitud que no ofrece la menor conciliación con el ordenamiento jurídico-institucional del país. No solo fue dispuesta al margen de las autoridades, sino también en violación irritante de la constitución", dijo Siles Suazo en un mensaje radio-televisado a la nación.

La Federación de Mineros, que tiene más de 50.000 afiliados y es la organización sindical más combativa y de mayor peso político en el país, intervino el martes la COMIBOL, ante lo que calificó de "incapacidad de sus administradores" para solucionar una huelga de profesionales y técnicos y mantener el proceso de producción.

La intervención fue inmediatamente apoyada por otras organizaciones sindicales, y varios partidos políticos la justificaron, criticando al gobierno su demora en solucionar los problemas económico - financieros de la COMIBOL, que produce el 60 por ciento de los minerales que exporta el país.

El presidente Siles Suazo rechazó también la exigencia de implantar la co-gestión obrera mayoritaria en las empresas estatales presentada por los mineros y apoyada por otros sectores. "Cuando propusimos el co-gobierno con los trabajadores, se nos exigió el 51 por ciento, como si el gobierno nacional fuera una sociedad anónima, cuando propusimos la co-gestión paritaria se nos planteó la co-gestión mayoritaria, que en los hechos equivale a la autogestión", dijo Siles.

GUERRILLEROS TOMARON PUEBLO EN EL SALVADOR

SAN SALVADOR, 23 (UPI).— Un pueblo y una aldea cercanas a la principal represa hidroeléctrica del país fueron tomadas por guerrilleros izquierdistas en su avance hacia la mayor planta generadora de la nación, dijeron fuentes militares.

Los informantes señalaron que los guerrilleros tomaron ayer a la tarde Potonico, a unos 50 kilómetros al noreste de San Salvador, y la vecina aldea de Monte Redondo.

Ambas se encuentran a 1,6 kilómetros del embalse Cerron Grande que genera la mitad de la electricidad consumida en El Salvador.

El Hospital Militar de San Salvador dijo que tres soldados heridos traídos desde un lugar no determinado murieron ayer.

Por otra parte, la insurgente radio Farabundo Marti, voz de las fuerzas populares de liberación —el mayor y más extremista de los cinco grupos guerrilleros de El Salvador— dijo que los insurgentes capturaron 8 soldados.

Añadió que se apoderaron además de 24 fusiles automáticos M-16 de fabricación estadounidense.

DICEN QUE SERIA AUTENTICO DIARIO DE ADOLFO HITLER

LONDRES, 23 (UPI).— El historiador que investigó la muerte de Adolfo Hitler dijo hoy estar convencido de que 60 diarios del dictador descubiertos en Alemania Oriental son auténticos.

Lord Dacre, en un artículo aparecido en el diario londinense The Times, dijo que en un principio creyó que los diarios eran falsos.

Pero tras acudir a Suiza, donde los documentos se encuentran ahora para su protección, y "pasar las páginas y enterarme de la extraordinaria historia de su descubrimiento, mis dudas se disiparon gradualmente".

"Estoy ahora convencido de que los documentos son auténticos", dijo Lord Dacre, que fuera sir Hugh Trevor-Roper hasta recibir el título en 1979.

Por otra parte, The Times cuenta en un artículo separado que en los diarios Hitler nunca mencionó tener "conocimiento directo, o haber participado, en la organización del holocausto".

En referencia a la "noche de los cristales" de 1938 en que fueron quemadas sinagogas, rotos escaparetes de comercios judíos y sus propietarios intimidados, "Hitler deplora dicha destrucción.

La revista alemana occidental Der Stern anunció ayer el descubrimiento de 60 diarios secretos obra del dictador nazi. El influyente semanario dijo que publicará los diarios y luego los entregará al gobierno de Bonn.

"Calígrafos de reputación internacional e historiadores examinaron los diarios y confirmaron su autenticidad", dijo Der Stern.

REBELDES DEMOCRATICOS NICARAGÜENSES ASESTARON DURO GOLPE A SANDINISTAS

MANAGUA, 23 (UPI).— Guerrilleros nicaragüenses dijeron haberse apoderado por breve tiempo de una aldea norteña y haber infligido numerosas bajas a las tropas gubernamentales cerca de otra población.

Los insurgentes se apoderaron el jueves de Jícaro, a unos 160 kilómetros al norte de Managua, durante ocho horas, dijo ayer la clandestina radio 15 de Setiembre.

La retransmisión, captada en Honduras por las fuerzas democráticas nicaragüenses, dijo que los guerrilleros rechazaron a milicianos y soldados gubernamentales regulares mientras se encontraban en control de la aldea, que cuenta con 5.000 habitantes.

No fueron facilitadas cifras de baja y el reclamo no pudo ser confirmado independientemente.

La radio indicó además que hubo intensos enfrentamientos cerca de la aldea de Jalapa, a unos 190 kilómetros al noroeste de Managua, donde los guerrilleros causaron numerosas bajas sandinistas y destruyeron un puesto policial del gobierno en la vecina localidad de Susuceyan.

Managua sostiene que muchos miembros exilados integrantes de las FDN viven en Honduras, desde donde actúan con respaldo de ese país y Estados Unidos.

Mientras tanto, el ministro del Exterior Miguel D'Escoto culpó ayer al presidente norteamericano Ronald Reagan por la "invasión" rebelde del mes pasado y dijo que es necesario dialogar con funcionarios hondureños para aminorar las tensiones que están a punto de hacer estallar la guerra entre ambos países, dijo un comunicado del Ministerio de Defensa.

D'Escoto propuso la celebración separada de conversaciones bilaterales cuando se reunió con sus colegas latinoamericanos el miércoles y jueves en Panamá, según la nota.

"Nicaragua está viviendo una situación de invasión de tropas mercenarias somocistas que es directa responsabilidad de la actual administración Reagan", dijo D'Escoto.

CHILE: PROHIBEN LIBRO RELIGIOSO EN LAS ESCUELAS

SANTIAGO DE CHILE, 23 (AP).— La ministra de Educación, Mónica Madariaga, afirmó hoy que un libro editado por la Iglesia Católica constituye "una traición".

La ministra convocó a una rueda de prensa para informar sobre el contenido del libro "Ven y verás".

"Este libro, con licencia de dos altas autoridades de la jerarquía eclesiástica, es una traición a la patria porque llama a los hijos de esta patria para decirles (que) no aprendan a defender su soberanía.

PERU: ELIMINAN GRUPO TERRORISTA

LIMA, 23 (AP).— Los guerrilleros del grupo maoísta "Sendero Luminoso" asesinaron a 28 campesinos en tres diferentes poblados andinos y las fuerzas de seguridad mataron a 28 guerrilleros, informaron las autoridades.

El ministro del Interior, Luis Percovich, dijo esta tarde que el comando de operaciones antisubversivas informó sobre las muertes de cinco personas en Carhuanca y otras cinco en Chillicruz, en la provincia de Cangallo, al sur de Ayacucho.

Anteriormente el comando había dicho que los guerrilleros asesinaron a 18 campesinos de la comunidad de Ocros y que las fuerzas del gobierno dieron muerte a su vez a 28 rebeldes en oleraciones que precedieron a ese incidente.

El comando dijo que "en diversos enfrentamientos armados han perdido la vida 28 delincuentes subversivos".

"Se han capturado armas, explosivos, dinamita, bombas caseras, munición, banderas rojas con la hoz y el martillo, capuchas, propaganda subversiva y otros artículos", agregó.

● ESTADO DE EMERGENCIA

Al término de una reunión del Consejo de Ministros, se informó que el gobierno prorrogó hoy por sesenta días el estado de emergencia en nueve provincias andinas, al sudeste de Lima, en las que persisten los actos de violencia generados por la guerrilla.

Esas provincias son Huanta, La Mar, Cangallo, Víctor Fajardo y Huamanga, en el departamento de Ayacucho; Andahuaylas, en Apurímac y Angaraes, Tayacaja y Acobamba, en Huancavelica.

Percovich, que ayer asumió el cargo, no dio detalles sobre cómo murieron los campesinos de Carhuanca y Chillicruz, pero dijo que entre los muertos en esta última población figuraba el agente municipal del poblado.

UNA TERRIBLE REVELACION: QUEMARON VIVO A UN CONDENADO A LA SILLA ELECTRICA EN LOS EE.UU.

ATMORE, Estados Unidos, 23 (UPI).— El verdugo debió someter a John Louis Evans III a tres masivas descargas de corriente antes de que muriese anoche en la silla eléctrica por el asesinato de un prestamista.

"John Evans fue quemado vivo por el Estado de Alabama", gritó su abogado.

"Tres veces John Evans fue torturado esta noche en nombre de la venganza, disfrazada de justicia", agregó.

El asesino de 33 años, con humo saliendo de sus piernas y de su cabeza afeitada y cubierta por una máscara negra, fue declarado muerto a las 8.44 de la noche, hora local, mientras se desataba una tormenta fuera de la prisión Holman de esta localidad de Alabama.

Evans falleció menos de dos horas después de que la Corte Suprema anulase una posposición de la sentencia de muerte, que la había demorado todo el día.

Cuando la tercera descarga de 1.900 voltios pasaba por el achicharrado cuerpo de Evans, su abogado Russell Canan pedía por el teléfono, desde la prisión, "clemencia" al gobernador.

El alcalde de la prisión Holman, J.D. White, conectó los cables que enviaron 1.900 voltios de electricidad a través del cuerpo de Evans por 30 segundos, a las 8.30 de la noche.

Su cuerpo se lanzó contra sus ataduras, con los puños contraídos y chispas alrededor de su cabeza y pierna izquierda, de la que se desprendió la correa que sostenía uno de los electrodos al quedar carbonizada.

Pero cuando los médicos lo examinaron, estaba todavía vivo.

White, su asistente y dos médicos entraron en el cuarto y usando estetoscópios trataron de ver si el corazón de Evans seguía latiendo.

Se miraron, hicieron una señal afirmativa, y se fueron.

El pecho de Evans se levantaba con su respiración y su cuerpo hacía fuerza contra las ataduras.

White debió volver a conectar los cables, enviando otra vez, a las 8.35, los 1.900 voltios por 30 segundos a través del cuerpo inmóvil.

Llamas aparecieron sobre la cabeza de Evans, cubierta por una máscara.

Y salió humo de su pierna izquierda, según testigos que vieron la ejecución por medio de un circuito cerrado de televisión, desde la cercana cárcel.

LA BANDA TOCA: LA FELICIDAD

• *Francescoli Gustó y Habló;* Fillol, por fin, *Arregló el Contrato*

¡Cuánto tiempo hacía que una práctica de River no provocaba tanto poder de convocatoria! Es que había una motivación que la justificaba: **Enzo Francescoli**, después de tantas alternativas por su controvertido pase, realizaba su primer entrenamiento. Y esa "sangre charrúa" pareció rebitalizar a los simpatizantes "millonarios". Los periodistas tampoco pudimos escapar a tantas expectativas y todos los medios informativos aportaron su presencia en la cancha auxiliar. Como se trató de una práctica informal, no sería sensato dar una opinión definitiva sobre sus relevantes condiciones. No obstante, y más allá de su lógico cansancio (realizó varios viajes en los últimos días para ultimar detalles de su pase y en el consulado argentino de la vecina orilla), cuando pudo entrar en juego demostró que sabe, intentó conectarse con sus compañeros y su propensión a rematar desde larga distancia con habilidad y precisión. Como en esa ocasión fue muy asediado, resolvimos conversar esta mañana.

• NO SOY MANIJA

—He tenido un recibimiento muy cordial y estoy muy satisfecho con mis nuevos compañeros. Me considero un jugador más del plantel y de ninguna manera tengo la manija del equipo, ni soy el dueño de la camiseta. Entiendo que River tiene muy buenos jugadores y no puede depender de un solo hombre. Varacka me pidió que juegue libremente para que me vaya adaptando a mis nuevos compañeros. Allá, en Wanderers, no marcaba mucho y jugaba adelantado, moviéndome por todo el frente del ataque. Todavía no sé si voy a jugar contra Huracán, pero como estuve jugando los partidos por la copa, estoy en condiciones, si el DT así los dispone.

• COMPARACIONES

—Sé que cuando me toque jugar mal, no faltarán quienes griten a coro "Alonso", pero como tengo conciencia que no tengo que superarlo a él, sino a mí mismo, no me afectan las comparaciones. Inclusive, en Uruguay, afirmaban que yo era el sucesor de Schiaffino, aquel campeón mundial del '50. Por supuesto que no dejaba de darme un poco de vanidad, pero no me confundo, sé ubicarme y tengo mi propia personalidad...

En forma unánime sus nuevos compañeros le dieron el "visto bueno". La mayoría señalaba que quizás más que contra el adversario, deberá luchar de entrada contra las presiones y comparaciones. Y enfatizaban que como es un jugador inteligente sabrá superar esas instancias. El defensor **Coccimano** que lo enfrentó en Ecuador durante el Torneo Sudamericano Juvenil en el '81, manifestó: **"Ya me había impresionado por entonces, cuando nos metió tres goles y además por su desenvoltura. Pero era un jugador sin mucha contextura física. Ahora lo veo, inclusive mucho más fuerte y también que evolucionó en sus aptitudes".**

La banda tiene un nuevo maestro, aparentemente afina, y hará vibrar al "Monumentamente afina, y todos piensan que hará vibrar al estadio "Monumental" de Núñez.

• ARREGLO FILLOL

Tal como sucede todos los años, **Ubaldo Matildo Fillol** arregló su situación contractual con los dirigentes de River. El acuerdo llegó luego de cuatro horas de reunión en los que estuvieron representando a la institución **INoher, Tamburini, Homsani y Gercovich**, mientras que el arquero lo hizo acompañado de su contador, **Oscar Scattolini.**

No se dieron a conocer las cifras del arreglo, pero debido a la cara de satisfacción de **Fillol** podría decirse que todo salió más o menos como él quería.

Al culminar la reunión el arquero internacional señaló: **"Ahora estoy mucho más tranquilo y con unas ganas enormes de jugar. Esto sin duda me quita un tema de preocupación y hace que solamente piense en salir a la cancha. En la semana no pude practicar por una gripe que me tuvo mal, pero ayer el médico de la selección, el doctor Madero, me dio el alta, así que hoy entrené con los muchachos de River y creo que si el técnico así los dispone mañana estaré presente ante Huracán".**

Así se pone punto final a la historia de siempre, que por repetida, ya se parece a las novelas de la televisión, donde los protagonistas pasan por muhcos problemas, hay peleas, amenazas, hasta que todo termina bien, se dan un beso y a otra cosa. Y como la historia se repite, seguramente el año que viene en el caso Fillol se hará la "reposición".

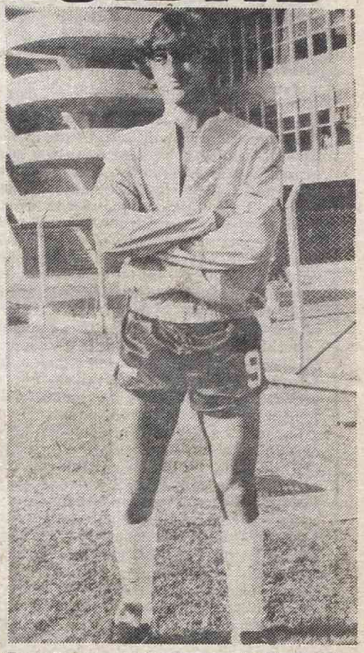

Enzo Francescoli entreno y hablo de todo.

Gareca Anda en Torino Lento

Gareca, debe esperar para ir al Viejo Mundo.

No son pocos los que afirman que **Ricardo Gareca** será el nuevo "símbolo" del Torino. En nuestra edición de la víspera informábamos sobre los detalles de la renovación del contrato del longilíneo jugador, y no es casual que precisamente una de las cláusulas más importantes señala que se le duplicaría el porcentaje que le corresponde por estatuto, en caso de ser transferido a la península. Recordamos que es el 15 por ciento y entonces el "lungo" atesoraría nada menos que el 30 por ciento. Aunque no hay una tasación exacta, su pase oscilaría en el millón y medio de dólares, así que realmente las cuentas son muy promisorias. Hasta ahora son muchos los trascendidos, y como CRONICA siempre trata en lo posible de dar testimonio directo, fuimos a la fuente. Se trata del empresario **Félix Latrónico** que es el contacto del Torino en nuestro país. Y esto fue lo que nos dijo: **"Yo al igual que el jugador les puedo decir que sí, que es probable su pase. Reconozco que hemos comido con Gareca y el técnico alterno Narciso Pezzotti. Inclusive mantuve charlas con el doctor Pablo Abbatángelo, pero me parece que es muy prematuro afirmar que ya es jugador del Torino. Pezzotti se llevó unos cuantos cassettes para que además de su informe sobre el jugador el DT del Torino, Eugenio Bercellini, pueda en imágenes tener una mejor evaluación de las condiciones y características del jugador.**

• NO ES OPORTUNO

En estos momentos adquirir al jugador sería muy inoportuno. Fíjese que están por conseguir su pasaporte para el torneo de la UEFA. Están luchando con Roma por el cuarto lugar y pronto se enfrentan. Cómo puede caerles a los jugadores si ya comienzan a traer a otros y crearles inquietudes con los cambios. Por eso es que les puedo afirmar que por lo menos hasta que no termine el torneo italiano, no se intensificarán las tratativas. Yo por mi parte creo que lo mejor es esperar y no precipitar los acontecimientos..., concluyó Latrónico. Y la pregunta sigue ¿Gareca se va o no se va?...

Bomboncito

Aprovechando la conmemoración de un nuevo aniversario de su fundación, ocurrida el 3 de abril de 1905, el Departamento Cultural de Boca, inaugurará un jardín de infantes, que llevará por nombre El Bomboncito, que funcionará en la sede de la entidad, para socios y no socios que deberán abonar un arancel.

Próximamente se procederá a la habilitación de las obras destinadas a tal efecto, las que consisten en aulas para niños de dos a cinco años de edad, salas de recreación y baños.

Copa con Roma-Juventus

MILAN, Italia, 23 (UPI).— Roma y Juventus, los equipos que encabezan el torneo de la Liga, jugarán entre sí en los cuartos de final de la Copa Italiana de fútbol según el calendario, de partidos que fue sorteado en la Federación Italiana de Fútbol.

Por el grupo "A" Roma tendrá por rival a Juventus; por la "B" Internazionale enfrentará a Pisa, en Milan; por la "C" Verona tendrá por adversario al Milan y por el grupo "D" Torino o el Catanzaro se medirá contra Napoli.

Los encuentros serán de ida y vuelta y el ganador del grupo A, enfrentará al del grupo B en una de las semifinales y en la otra estarán los ganadores de los grupos C y D.

El comité de la Liga tras la realización del sorteo indicó que las fechas de los encuentros serán anunciadas posteriormente pero se considera que dichas confrontaciones se cumplirán una vez finalizado el campeonato de fútbol de primera división, por lo menos esa es la idea inicial.

EN ITALIA, EL LIDER CORRE PELIGRO

ROMA, 23 (ANSA).— Fecha futbolística de campanilla la de mañana por el compañero superior de fútbol italiano, que se reanudará trás una pausa por la Copa de Campeones. Un partido puede valer un título de campeón: Inter - Roma, y el equipo capitalino que encabeza la tabla de posiciones con cuatro puntos de ventaja sobre la Juventus, tiene la gran ocasión de adjucarse el título de campeón con gran anticipación.

Si Falcao y sus compañeros logran el triunfo, será imposible para los piamonteses recuperar la diferencia en los últimos tres partidos. Pero también un empate sería suficiente para que el Roma tengan a distancia de seguridad al temible Juventus.

Pero en cambio, una victoria del Inter pondría en cambio en discusión la volada final hacia el título de campeón, pero se trata de una eventualidad más bién remota dado el estado de confusión en el que se debaten los milaneses del Inter, implicados en el "misterio" de Marassi (sobre el partido Genova - Inter que investigan los jueces federales y se descuenta un proceso por actos ilícitos deportivos).

Juventus, sin Palo Rossi accidentado y con varios hombres fatigados por tanto fútbol jugado, va a Catanzaro donde podría haber un resultado sorpresivo. Los juventinos piensan sobre todo en la Copa de Campeones.

• DESCENSO

La de mañana será también una jornada de fuego para los clubes que están amenazados por el descenso. En el programa figuran tres encuentros entre otros tantos candidatos a perder la categoría. Son: Genova v. Nápoli; Cagliarí v. Cesena y Avellino v. Pisa, quién pierda caerá en el principio de la segunda división. Cesena es el equipo más desesperado y debe ganar a toda costa. Dramática es la posibilidad que Ascoli jugará en Florencia. Los primeros necesitan los puntos, pero Fiorentina tiene aspiraciones de ingresar al selecto grupo que juega las copas (en este caso la UEFA).

En cambio partido sin significación es el que apuraran Udinese v. Sampdoria; Torino v. Verna se darán dura batalla y quizás sea unod e los partidos más duros de la jornada.

¡PASSARELLA FUE A TRIBUNALES!

FLORENCIA, 23 (ANSA).— El argentino **Daniel Passarella** —que actualmente milita en el **Fiorentina**— fue interrogado durante **dos horas y media**, por un abogado encargado de la investigación preliminar de la **Justicia Deportiva Italiana.** La denuncia que presentara el **masajista del Verona**, hizo que el zaguero internacional presentara su descargo con respecto al incidente que protagonizara al finalizar con un encuentro del torneo oficial, hace dos semanas.

Passarella al salir de declarar, manifestó al periodismo: **"Estoy muy tranquilo porque dijo la verdad. Y quien dice la verdad está seguro de que no tendrá remordimientos. Yo le pagué unos puñetazos a ese señor cuando el me amenazó con una botella. Passarella no lo fue a buscar a él, sino que él vino hacia mí. Creo que se está dejando llevar por un par de abogados, que lo único que buscan es sacarle unas liras. De todas formas sé que no tendré problemas, porque todos los estuvieron allí vieron perfectamente cómo ocurrieron los hechos".**

Como se recordará, el masajista que sufriera el enfrentamiento con el capitán argentino, enseguida manifestó que **"quería hacer las pases con Passarella".** Pero un día después se destapó presentando una querella contra el jugador. Nadie sabe a qué obedeció este cambio de actitud en el caso.

• MAS INTERROGATORIOS

El director deportivo del **Génova, Giorgio Vitali; el capitán del equipo, Claudio Onofri y el volante Paquale Ischini** fueron interrogados por la justicia genovesa, respondiendo a las investigaciones que se están llevando a cabo desde hace varios meses, con respecto al asunto de las apuestas clandestinas.

La sospecha de que **Inter** no haya cumplido con un arreglo ilegal para llegar a un empate ante el comprometido **Génova**, se produjo cuando al finalizar el partido en el que se impusieron los milaneses por **3 - 2, Vitali** manifestó: **"Los jugadores del Inter se comportaron en forma incorrecta".** Esto se interpretó como que no había cumplido con lo prometido.

La situación se complicó más cuando el **brasileño Juary**, declaró que en el vestuario del **Inter** se originó una guerra campal —aunque luego lo desmintiera— y que la víctima de la misma había sido quien marcara el tercer gol.

DOMINGO SE PONE

¡Un día Para Caseros!

OTRO DE LA "B" POR TV: "PINCHAS"-ATLANTA

El sábado se muda al domingo, con un encuentro de campanillas. Porque el empinado Atlanta (11 puntos), que viene integrando el pelotón superior de la "B", deberá visitar al aguerrido Estudiantes (8) que buscará subir peldaños y cortar la suerte de su rival, con un resultado favorable. La cita es a partir de las 10.45, en Caseros. Las cámaras de ATC estarán presentes para emitir su segundo envío, en directo, del ascenso. De esta manera, se completará la tarjeta del PRODE al definirse el casillero número 7. Y por último, también quedará concluida la novena fecha de la divisional. El partido, más allá de la televisación, ha despertado grandes expectativas por el poderío que hasta ahora han demostrado los antagonistas que se enfrentarán.

Los méritos de **Atlanta** se pueden apreciar en la tabla de posiciones. Porque no por nada está allá arriba, esgrimiendo una considerable cantidad de goles a favor. Porque **Villagra, Espalla** y **Milano** han demostrado que es muy difícil contenerlos, máxime cuando sus volantes —especialmente **Torres**— se desenganchan para sumarse a la ofensiva.

Estudiantes —como todos los equipos que ha dirigido **Manuel Guerra**— es una formación que no se regala y que trata de buscar con más criterio que ansias. Su arma más efectiva es el contragolpe, en donde **Vázquez** aparece como el peligro de mayor atención. Los **"Pinchas"** son conscientes de que su rival tiene un gran poder ofensivo, pero también saben que su defensa brinda muchas ventajas, sobre todo cuando el retruque se realiza con velocidad.

Aunque las características de ambos quisieran anticiparse para pronosticar a un **Atlanta atacando y a un Estudiantes buscando la sorpresa**, lo cierto es que la condición de local de este último quizás invierta los papeles. Porque puede ser que **Atlanta** sea el que salga a cuidar y entonces serán los **"Pinchas"** los que tengan la obligación de hacer el gasto.

● **LOS EQUIPOS**

ESTUDIANTES: Gómez, Malaquin, Hirschfield, Marinich y Romano o Rolando; Baldovino, Rodríguez y Saa; Del Poppolo, Vázquez y Corvo. DT: Guerra.

ATLANTA: Yonadi; Rafaelli, Millicay, Bianchi y Bernárdiz; Bianchini, Cano y Torres; Villagra, Espala y Milano. DT: López-Caballero.

Cancha: Estudiantes

Arbitro: José Botelli.

Primero Elegimos a Boca-Racing, Des

Un partido espectacular; dos que rayan a gran altura; un debut millonario para un equipo que desea volver a ser poderoso y cotejos interesantes presentará mañana a las 16 la segunda fecha de esta nueva fase del **Campeonato Nacional 1983**, denominado **"Teniente General Don José de San Martín"**.

● **LO MEJOR BOCA-RACING**

Lo mejor de esta jornada está en **La Bombonera**, donde el local, **Boca**, enfrentará al irregular **Racing** de Avellaneda, entonado por haber vencido, luego de diez años, a Rosario Central en Caballito.

Boca, ganador por varios cuerpos de **Altos Hornos Zapla**, tendrá que luchar bastante si quiere seguir en racha triunfadora, ya que Racing hará lo imposible para obtener un buen resultado que le permita afianzarse en el Grupo E y pasar a la nueva ronda.

De todas maneras, el conjunto "zeneixe", con la reaparición de **JJ López** tiene las mejores posibilidades para quedarse con los dos puntos en disputa.

● **DOS QUE SOBRESALEN Y UN DEBUT**

River-Huracán, Francescoli mediante, y **Ferro-San Lorenzo** son los otros dos encuentros que sobresalen del resto.

De ambos, el que más "pica" al simpatizante es el que apurarán en Núñez, ya que ahí la "banda roja" presentará a su nueva estrella, **Enzo Francescoli**, después de muchas idas y venidas para su contratación.

Huracán, que deberá "soportar" el debut del oriental, tratará de seguir con la "media inglesa" y obtener un punto de visitante como el domingo anterior en Santa Fe.

A pesar de que los pronósticos se inclinan para el local, va a ser un partido difícil.

En **Caballito**, todo **Boedo** se hará presente para ver a **San Lorenzo** en un partido de rá verse "cara a cara" co

El equipo de **Griguol**, titulares, tratará de gana mo pasado cayó ante predominaban los suple

Veteranos

Mañana, a las 14 hora encuentros del **Campeona Torneo de Veteranos.**

La fecha estará conform tros.

El que más se destaca e Temperlev. Boca - *Huraca*

El equipo auriazul, que pendas actuaciones, grac Pianetti, Ponce y Villagr mal en pero. Las únicas son Rendo y Avallay.

En **Avellaneda, Indepe renzo.** Un encuentro por están formados por jugad ras.

En **Liniers, Vélez** recib **Plata**, que ocupa una m posiciones. En **Caballito**, **Mataderos, Nueva Chicag** No juegan **Argentinos Ju**

Observarán a Vázquez

El hacendoso de **"Joe Tres Rodillas"**, en su nueva función de mucamo, le fue a llevar un chisme a sus amos, la fofa **"Gordita"** y el manguero de **"Aniceto"**. El alcachofa sirviente, contó lo que había escuchado en la verdulería: **"Patroncitos... patroncitos... me confiaron que un empresario irá mañana a la cancha de Estudiantes de Buenos Aires, para ver en acción al goleador Marcelo Vázquez. Es el mismo intermediario que concretó la transferencia más espectacular de la temporada. Varios clubes pidieron al jugador, aunque ya venció el plazo para la seña que había adelantado el empresario anterior".**

Los Postes de Maradona

El achanchado **"Gordito de la Puntilla"** estaba en el gran dilema de su vida: **"¿Voy a cantar a Galán o a responder preguntas a Marconi?"**. En muestra gratis de su amiguto, el **"Lecherito de Mataderos"** le aconsejó: **"Andate al Canal 9, que podés ganarte un viaje a Colonia"**. Esto lo decidió. Los dos enfilaron hacia Palermo y en el trayecto el **"Lecherito"** lo confió: **"Me enteré de que Maradona mandó a cambiar todos los postes de luz que estaban en el frente de su quinta de Moreno. Los viejos daban mal aspecto. Cuando los de SEGBA terminaron con el laburo, Diego los invitó a comer dos lechones y encima les regaló 500 palos. Mirá lo que nos perdimos, 'Gordito' ".**

Erba, Aliviado por el Charrúa

Cuando se abrió la puerta del consultorio del sicológo, **"Mimí el Pianista"** vio con admiración como salía la nueva adquisición riverplatense, **Roque Erba**. Una vez en el diván, nuestro gastado chimentero le preguntó a su amansalocos: **"¿Me podría decir a qué vino Erba?"**. El profesional solícito respondió: **"Es que el público lo acomplejaba al muchacho. Tenía una sobrecarga de responsabilidad, entonces se le presentaron cuadros de colitis, y debía recurrir a los carbones. Se vino a despedir porque según él, desde que compraron a Francescoli esta más tranquilo, porque la gente se fijará en el uruguayo".**

AUNQUE NIEGAN, SUENA EL 'PATO'

Mientras algunas informaciones, especialmente una que emanó de un programa radial, afirmaban que el presidente de **Independiente, Pedro Iso** se habría reunido con el director técnico **José Omar Pastoriza**, el titular de la entidad de Avellaneda salió al cruce de las mismas, manifestando que no mantuvo ninguna charla con "El Pato" y que cuando la **Comisión Directiva** resuelva el alejamiento del actual entrenador del plantel profesional, el primero en enterarse será el propio **Nito Veiga**, que actualmente ocupa ese cargo.

La revelación de la reunión entre Iso y Pastoriza fue proporcionada en un programa radial, en el cual el periodista manifestó haber sido testigo de esa conversación, la que se llevó a cabo en una de las pizzerías propiedad del entrenador que está ubicada en la avenida Santa Fe.

Sin embargo, Iso le desmintió al mismo periodista esa reunión con Pastoriza, afirmándole: **"Yo no estuve con Pastoriza"**, pero aquél, luego de la entrevista con el presidente de Independiente, afirmó: **"Estoy en condiciones de atestiguar que Iso y Pastoriza hablaron en la pizzería del técnico".**

De esta manera se confirmaban, rentemente, las versiones que in ban como inminente el alejamiento Nito Veiga de la conducción del eq de Avellaneda y que el candidato firme para reemplazarlo es José O Pastoriza, quien ya estuviera al fre del plantel profesional de los "Roj obteniendo dos campeonatos locale

Sin embargo, el presidente de la e dad aseguró que hoy mantendría reunión con los jugadores del plan profesional y los integrantes del cuerp técnico en la cual se tratarán las to actuaciones del primer equipo.

AFA, 2º Piso Ascensor

"Yo no trabajo porque hay una especie de mafia dentro del ambiente que tiene bajo control los cargos de directores técnicos vacantes...

A mí me hicieron ir de Argentinos Juniors para colocar a otro entrenador y además tienen el visto bueno de algunos dirigentes del fútbol que me tienen bronca por el juicio que le hice a San Lorenzo... Esos empresarios tienen como sede un hotel ubicado cerca de la AFA... A tal punto han llegado las cosas que estoy pensando seriamente en irme del país con toda mi familia tras más de 20 años de radicación en él... (Un apesadumbrado Delem —ex técnico de River, San Lorenzo y Argentinos Juniors, entre otros clubes— dejaba establecido cuál es su actual situación dentro del ambiente futbolístico...).

* * *

"La AFA se sintió muy molesta con las declaraciones de los dirigentes del Wanderers de Montevideo, quienes dijeron que los avales firmados por esa casa no tenían ninguna validez, tras aquella experiencia con Krasouski... A tal punto llegó el malestar, provocado por la intervención de AFA en el pase de Francescoli a River, que en las últimas horas llegó a la Asociación Uruguaya de Fútbol un telegrama pidiendo explicaciones... Te digo que esto puede traer cola... (Un colega uruguayo que estaba en River observando el primer entrenamiento del 10 uruguayo con la banda nos contó la novedad...).

* * *

"Mirá, no sé si ahora o dentro de un par de meses, pero, y esto no es nuevo, Pastoriza será el entrenador de Independiente... Ahora bien, sabés quién lo está bancando...? Un comodoro en actividad, muy ligado a Independiente y que estuvo en la comisión directiva hasta que por razones de servicio pasó a ocupar un importante puesto en el edificio Cóndor... Ya lo vieron reunido al técnico y a este militar de alta graduación en ese edificio... Además, te digo que no están muy bien las relaciones entre el aviador y Pedro Iso... (El entendido en asuntos "rojos" dejó la información en nuestras manos y se fue...).

¡CLAMAN POR AUMENTO!

Según el despacho Nº 3 de la agencia **Noticias Argentinas**, existiría un visible malestar entre los empleados que componen los niveles inferiores del escalafón administrativo de la AFA, por los bajos salarios que perciben.

Testimonios recogidos —indica el cable— dicen que los empleados no reciben aumentos de sueldo originados en AFA desde hace tres meses y que los mismos estuvieron **"por lo menos un año congelados"** durante 1982.

La AFA —agrega la información— que reconoció en su balance un superavit de más de 47 millones de pesos —unos 650 mil dólares al cambio oficial— tiene alrededor de noventa empleados administrativos y un personal de aproximadamente 1.900personas, incluyendo **árbitros, Comisarios Deportivos, inspectores, veedores, cuerpo médico y profesores de las escuelas técnicas** y de **árbitros.**

Según agrega Noticias Argentinas, los sueldos del personal oscilan entre los 35 y 8 millones de pesos. El salario más elevado lo percibe el **Asesor General** de la entidad, **Juan José Russo**, que trabaja en la institución desde hace 50 años. El **Gerente, Ernesto Wiedrich**, cobra 32 millones mensuales y el **Subgerente, Emilio Pignataro**, con 60 años en la entidad, percibe 27 millones de pesos por mes.

Más abajo en el escalafón —agrega el cable— figuran el asesor técnico y después seis jefes de división —entre los que se encuentra el periodista **Washington Rivera**— quienes reciben cada treinta días 22 millones de pesos.

Homenaje a los Zagueros

Como ya hiciere otras oportunidades, e empresario **Argentino Sierra** quien siempre e tuvo muy vinculado fútbol quizo rendirle u homenaje a glorias d nuestro fútbol y para ello organizó una cena que se llevó a cabo en las instalaciones del Círculo de Periodistas Deportivos y que reunió a grandes jugadores.

Una vez concluida la comida, se les rindió un sentido homenaje a los marcadores centrales de todas las épocas que estuvieron presentes.

Los que recibieron la mención fueron **Juan Carlos Colman**, que actuara en Boca; **Pedro Dellacha**, de Racing; **Roberto Perfumo**, Racing y River; **José Marante**, Boca; **Ricardo Vaghi**, River; **José Alberti**, Huracán; **José González**, Racing; **Rodolfo De Zorzi**, zaguero de Boca.

La reunión estuvo engalanada con la presencia de además de los nombrados, de **Carlos Sosa**, quien también brillara en Boca; **Lauri**, aquel puntero derecho de Estudiantes de La Plata en la época de los "Profesores"; **Reinaldo Martino**, de San Lorenzo; **Tarascone**, de Boca, y **Scursoni.**

LA MEJOR PILCHA

s a River- Huracán y Ferro-San Lorenzo

stico reservado, ya que debe-
o Carril Oeste.
a oportunidad con todos los
no, ya que el domingo próxi-
e con una formación donde

Mataderos

atará, como preliminar de los
acional, una jornada más del

or cinco interesantes encuen-

e apurarán Chicago puntero y
sigue.
el presente ha realizado estu-
uen desempeño de Madurga,
rá ante un rival que viene de
que tiene "el Globo" a favor

se enfrentará ante San Lo-
ctractivo, ya que los equipos
que hasta hace poco eran figu-

impinado Estudiantes de La
na colocación en la tabla de
jugará ante Racing Club y en
enfrentará contra Temperley.
y River Plate.

Esta es una excelente oportunidad para obtener un triunfo resonante, ya que **San Lorenzo,** invicto y con toda su parcialidad en las espaldas, será alentado con furor y pasión.

● **DESPUES VIENE EL RESTO**

Aquí se destacan **Vélez Sársfield-Estudiantes de La Plata** y **Argentinos Juniors-Loma Negra** los que ocuparán la atención de los simpatizantes.

Los locales tendrán que esforzarse bastante si pretenden quedarse con los puntos, ya que las visitas, de buenos resultados hasta el momento, tendrán grandes posibilidades de afianzarse en sus respectivos grupos.

Un poquito más atrás sigue en importancia **Independiente-Instituto.** El local, con un montón de problemas internos —contratos-Veiga-derrotas— tiene una excelente ocasión para quedarse con la victoria, y de esta manera tranquilizar a su gente.

Instituto, un equipo que rinde casi el cincuenta por ciento cuando juega en **Buenos Aires,** solamente tiene un carta a favor: **Dertycia.**

Esa es la única posibilidad que posee el equipo de la Docta para intentar quedarse con algo, es decir un punto.

El resto se completa con estos cotejos: **Nueva Chicago-Temperley;** Unión-Platense; **Rosario Central-San Martín;** Talleres-Alto Hornos Zapla y **Juventud Antoniana-Racing de Córdoba.**

● **HOY, A LAS 21.15**

Esta noche, en el estadio de **Newell's Old Boys,** el conjunto local será visitante ante el representativo de **Renato Cesarini.** El cotejo será televisado para el resto del país.

Buena oportunidad para observar detenidamente a un conjunto que juega bien al fútbol, **Newell's,** y a otro que lo intenta, **Renato Cesarini.**

AQUI ESTAN ESTOS SON

VELEZ - ESTUDIANTES

Vélez: Pumpido; Moralejo, Cucciuffo, Jorge y Bujedo; Ischia, Vanemerak y Alonso; Ali, Bianchi y Comas. DT: Lorenzo.
Estudiantes: Islas; Camino, Moreno, Agüero y Herrera; Ponce, Russo y Sabella; Trama, Trobbiani y Gottardi. DT: Manera.
Arbitro: Abel Gnecco.
Cancha: Vélez.

RIVER - HURACAN

RIVER: Fillol; Saporiti, Tarantini, Nieto y García; Zuttión, Gallego y Francescoli; Bica, Chaparro y Commisso. DT: Varacka.
HURACAN: Vidallé; Cortés, Sánchez, Romero y Bottardi; Carrá, Martínez y Gutiérrez; García, Di Luca y Coverti. DT: Sosa.
Arbitro: Carlos Espósito.
Cancha: River.

BOCA - RACING

Boca: Gatti; Comelles, Ruggeri, Mouzo y Córdoba; J. J. López o Pasucci, Krasouski, Vázquez y Mendoza; Dominguez y Gareca. DT: Faraone.
Racing: C. Rodríguez; O. Gizzi, Costas, Veloso y Bottaniz; Leiva, Valoy y De Andrade; A. Gizzi, Marchetti y Díaz. DT: Domínguez.
Arbitro: Ithurralde.
Cancha: Boca.

CENTRAL - SAN MARTIN

Central: Rodríguez; Ghielmetti, Céliz, A. Killer y Di Leo; Ludueña, Sperandio y Campagna; González, Iglesias y Scalise. DT: Rodríguez.
San Martín: Maguna; Díaz, Cejas, Murillo y Robles; Bassitta, Román y Noriega; Medina, Gutiérrez e Ibarra. DT: Reynoso.
Arbitro: Jorge Romero.
Cancha: Central.

ARGENTINOS - L. NEGRA

Argentinos: Mendoza; Villalba u Olarán, Pavoni, Landucci y Domenech; Lemme, Batista y Espindola; Castro, Pasculli o Videla y Ereros. DT: Labruna.
L. Negra: Barbieri; Squeo, Galván, D'Angelo y Cristofanelli; Mazo, Rinaldi y Gaitán; Orte, Husillos y Reinaldi. DT: Saporiti.
Arbitro: Julio Barraza.
Cancha: Argentinos.

IN'DIENTE - INSTITUTO

Independiente: Goyén; Olguín o Carrizo, Villaverde, Trossero y Enrique; Burruchaga, Marangoni y Bochini; Calderón, Morete y Ortiz. DT: Veiga.
Instituto: Arroyo; Corti, Brunetto, Riggi y Oropel; Heredia, Benítez y Rivero; R. Rodríguez, Dertycia y Rioja. DT: Chabay.
Arbitro: Raúl Marsiglia.
Cancha: Independiente.

TALLERES - A. H. ZAPLA

Talleres: Baley; Ocaño o E. Mono, Beccerica, Oviedo y Riquelme; Barrionuevo, A. Moreno y Valencia; Tedini, Romero o Tortelli y Guerini. DT: Willington.
A. H. Zapla: Caliva; Tenaglia o Crocce, Otaola o Anzonnaud, Giachello y Tejada; Anachuri, Balbuena y Borneman; Zingariello, Bacas e Ibáñez. DT: Murúa.
Arbitro: Pedro Feola.
Cancha: Estadio Córdoba.

FERRO - S. LORENZO

Ferro: Bacigalup; Agonil, Cuper, Rocchia y Garré; C. Arregui, Saccardi y Cañete; Crocco, Márcico y Juárez o Bauza. DT: Griguol.
S. Lorenzo: Cousillas; Sosa, Biaín, Higuaín y Hrabina; Coudannes, Insúa y Luna o Batalla; Bueno, Rinaldi y Navarro. DT: Veira.
Arbitro: Ricardo Calabria.
Cancha: Ferro.

J. ANTONIANA - RACING (Cba.)

J. Antoniana: Vargas; Santillán, Rojas, Jiménez y Gallegos; Cortez, Castillo y Villagra; Sosa o Cardozo, Garnica y Rivero. DT: Rice.
Racing (Cba.): Ramos; Maldonado o Del Mul, Noriega, Colocciní y Tortetti; Seronero, Felíu y Gasparini; Amuchástegui, Urruti y Oyola. DT: Basile.
Arbitro: Jorge Vigliano.
Cancha: J. Antoniana.

CHICAGO - TEMPERLEY

Chicago: Traverso; Lucca, Larramendi, Galván y J. C. Erba; Acuña, Fusani y Vega; Bina o Armani, D'Andrea y Hermosilla. DT: Motta.
Temperley: Cassé; Aguilar, Piris, Issa y Villalba; Massoto, Spataro y Lacava Schell; Ambroselli o Alvarez, Scotta y Aldape. DT: Zuccarelli.
Arbitro: Juan Carlos Demaro.
Cancha: Chicago.

UNION - PLATENSE

Unión: Trucco; C. López, Alberto, Cárdenas y Lencinas; Capocetti, Zavagno y Cordero; Escudero, Lanao y Comas. DT: Violi.
Platense: Biasutto; Pavón, Sánchez Sotelo, Scigliano y Ginanni; Magalhaes, Roldán y Grimoldi; Cabral, Petti y Anzarda. DT: Zof.
Arbitro: Mario Gallina.
Cancha: Unión.

R. CESARINI - NEWELL'S

R. Cesarini: González; Zeballos, Foressi, Sánchez y Colacray; Vega, Nardoni y Coullery; Bertalot, Ciraolo y Costantino. DT: Isabella.
Newell's: Civarelli; Azzolini, Simón, Pautaso y Macat; Acosta, Martino y Ramos; Santamaría, Gabrich y Almirón. DT: Montes.
Arbitro: Alberto Clerc.
Cancha: Newell's (local, R. Cesarini).

SE SECCIONO DOS DEDOS

MENDOZA, 23 (De nuestro corresponsal).— Momentos de hondo dramatismo vivió el futbolista **Omar Olguín,** cuando una máquina rudimentaria de cortar césped le seccionó los dos dedos menores del pie derecho. Como se sabe, el referido jugador cumplió una destacada intervención en el Nacional, representando al **Gimnasia y Esgrima mendocino.**

Según informó el médico de la institución futbolística, el **doctor Luis Reta Herrera: "Olguín se seccionó los dos dedos a la altura de la primera falange, pudo haber sido peor. Por lo tanto debe estar contento, porque si se recupera bien, es factible que vuelva a jugar. Por ahora, deberá esperar 30 días, mantener reposo absoluto y recién entonces podré hablar con mayor seguridad".**

Omar Olguín tiene 22 años, y fue considerado por la crítica local como el mejor jugador de **Gimnasia,** durante su participación en el **Nacional.** El mismo se desempeña como volante y tiene aptitudes ofensivas para tener en cuenta. El desgraciado accidente se produjo en horas del mediodía, en la vivienda en que el jugador habita con sus padres

El desenlece del dramático momento se originó cuando **Olguín,** sin darse cuenta, hizo pasar la rudimentaria máquina de cortar césped por encima de su pie

Arbitros: Más "Leña"

"La única persona que una vez vino a verme por el ascenso de árbitros fue el propio Dellacasa, quien me preguntó por qué no ascendía su hijo. Creo que con eso queda todo dicho y no quiero agregar nada más, para no ponerme al nivel de Dellacasa", estas afirmaciones le pertenecen al presidente de la Asociación del Fútbol Argentino, **Julio Grondona** y se refieren a las polémicas declaraciones del ex árbitro **Humberto Dellacasa,** quien aseguró hace pocos días que había sido despedido de su cargo de profesor de la Escuela de Arbitros de la AFA **"porque soy peronista",** cuestionando luego el manejo en el ascenso y descenso de árbitros, con duras críticas a Grondona, al presidente del Colegio de Arbitros, coronel Carlos Mitchell y al director de la Escuela de Arbitros, Angel Norberto Coerezza.

"Lo que a mí me preocupa es lo que una persona pueda pensar. Yo me fijo en la conducta y no en los pensamientos", aseguró Grondona cuando se lo consultó sobre los motivos del despido del ex árbitro internacional. Más adelante reveló que antes de aceptar su reelección como presidente de AFA, se aseguró primero la continuidad en sus cargos de los presidentes del **Colegio de Arbitros, del Tribunal de Disciplina** y del director de la **Escuela de Arbitros.**

Saliendo al cruce de las críticas formuladas por Dellacasa y de las que hace poco tiempo le hiciera el también ex árbitro **Carlos Nai Foino,** Grondona expresó que: **"Nadie me impuso los nombramientos de ellos —por Mitchell y Coerezza— así como tampoco nadie vino a verme para manejar los ascensos o descensos de algún árbitro".**

Visiblemente molesto e irritado, el presidente de AFA señaló que Dellacasa cobró 280 millones de pesos en concepto de indemnización por su despido.

Por su parte, **Angel Coerezza,** que rechazó el calificativo de **"alcahuete"** vertido por Dellacasa, **"para quienes colaboran gratuitamente con el Colegio",** afirmó: **"Esta escuela no pretende bajar o subir árbitros porque hechen más o menos jugadores. Pretende que el árbitro sea un hombre equilibrado, un sabio y fino aplicador de la sicología humana para que así, con justicia, le de a cada uno lo que le pertenece. No necesito árbitros localistas ni visitantistas, necesito árbitros justos, que traten al jugador con educación y respeto".**

● **SIN RESPUESTA**

Los árbitros, enrolados en su agremiación, no responderán por el momento, a algunas declaraciones efectuadas por el ex juez y ex integrante del cuerpo de profesores de la Escuela de Arbitros de AFA, Humberto Dellacasa, quien, según los principales dirigentes de la **Asociación Argentina de Arbitros,** habría utilizado conceptos injuriosos, los que están siendo analizados por el asesor legal.

PREMIOS, UN PROBLEMA SUPERADO

Estudiantes llegó al primer arreglo con sus jugadores, porque después de la última reunión que mantuvieran **ayer,** dirigentes y futbolistas, se pusieron de acuerdo en los premios que percibirá el plantel en las distintas etapas del **Campeonato Nacional.** Esto es un buen indicio, ya que habían comenzado a circular versiones que aseguraban, que las partes mantenían posturas indeclinables, cuando se hablaba de pesos. En lo que quedaron comprometidos es en volverse a reunir para charlar sobre la recompensa por haber obtenido el torneo oficial del año pasado, como así también continuar con las negociaciones personales, para tratar de renovar los contratos de los jugadores.

Como se sabe, solo tres han sido los profesionales que han arreglado situación contractual con el club, pero se descuenta que habrá otros más en los próximos días.

● **BROWN ACLARA**

"Yo soy un profesional muy respetuoso de mis obligaciones y me interesa ponerme de acuerdo cuanto antes sobre mi contrato. Pero no por eso voy a abandonar a mis compañeros y adoptar una postura extrema. Hablando de la gente se entiende". Con estas palabras, el capitán de **Estudiantes de La Plata, José Luis Brown** aclaraba el rumor que aseguraba que no se presentaría frente a **Vélez** por una situación contractual —versión de la que CRONICA no se hizo eco—.

El mismo zaguero continuó: **"Supongo que la confusión surgió cuando no me vieron entrenar, durante la semana. Pero eso se debió pura y exclusivamente a una contractura muscular que me ha tenido a mal traer. Sino fíjense que tampoco intervine de las prácticas del seleccionado nacional, que no tiene nada que ver con mi relación al club. Me da la impresión que la situación económica la arreglará a largo plazo, por lo que pude apreciar".**

Brown para terminar concluyó: **"Hubo algunas actitudes que no vi muy bien como por ejemplo el no contestarme sobre una cifra que yo propuse".**

"Fla" le Hizo un Siete a Blooming

RIO DE JANEIRO, Brasil, 23 (AP, ANSA).— Con tres goles de **Zico,** dos de **Robertinho,** uno de **Elder** y otro de **Baltazar, Flamengo** vapuleó al **Blooming** de Bolivia por siete tantos contra uno, marcado cuando aún no se había jugado un minuto del partido por intermedio de **Sánchez,** en un encuentro válido por el Grupo 2 de la **Copa Libertadores de América.**

Con este resultado, los brasileños pasaron a ocupar el segundo lugar en la tabla de posiciones con cuatro puntos junto con Bolivar de Bolivia, uno menos que Gremio de Porto Alegre, que lidera la zona y tiene un partido menos. Cierra la tabla de Blooming con tres puntos en cinco partidos.

Si bien el resultado final es totalmente concluyento, mucho debió luchar el Flamengo para alzarse con la victoria. Es que los bolivianos se pusieron en ventaja a los 26 segundos y trataron denodadamente de mantener la misma. Pero los brasileños llegaron a la igualdad a los 5 minutos y a partir de entonces se constituyeron en netos dominadores, aunque recién a los 21 pudo quebrar la resistencia rival.

● **LOS EQUIPOS**

FLAMENGO: Raúl, Cocada, Marinho, Mozer, Juniors, Vitor (Elder), Adilio, (Gilmar), Zico, Robertinho, Baltazar y Edson.

BLOOMING: Terrazas, Herrera, Gallardo, Villalón, Vaca, Malgar (R.Paniagua), Castilho, Taborga, Revelis (D.Paniagua), Sánchez y Rojas.

● **EL COLOMBIA**

El líder del Grupo 3 de la Copa Libertadores **América** de Cali, recibiría mañana la visita de **Universitario** de Perú, que tiene tres unidades menos. Entre tanto, en Ibague, **Deportes Tolima,** que se ubica segundo a dos unidades del puntero, recibirá a **Alianza Lima.**

● **GRUPO 4**

En Ecuador se enfrentarán mañana los dos equipos locales. El encuentro que se jugará en Guayaquil pondrá frente a frente a **Nacional** y **Barcelona.**

Por el mismo grupo, en Venezuela se medirán el puntero del mismo, **San Cristobal,** que recibiría a **Deportivo Tachera.**

¡BETO Y DIEGO, JUNTOS!

● Bilardo Sostiene que los dos son Números Puestos; Maradona; "Yo Juego Hasta de Tres"

El director técnico de la selección argentina de fútbol, Carlos Bilardo realizó algunas importantes declaraciones a los periodistas refiriéndose al quehacer de la selección nacional. Habló de los partidos internacionales cuyas fechas ya están fijadas y de los amistosos que se realizarán para afiatar al ewuipo. Refiriéndose a los jugadores declaró Bilardo que **"Diego Maradona y Norberto Alonso podrán jugar juntos en la selección, pese a ser ambos volantes izquierdos netos. La movilidad que tienen en el campo permite ubicarlos en el equipo sabiendo que responderán bien".**

"Diego y Alonso son números puestos", enfatizó Bilardo cuando se le preguntó si las modalidades de juego de esos dos jugadores podían ser conciliadas en un mismo equipo. **"Maradona debe ser el eje del equipo porque tiene condiciones para serlo, además experiencia y lo conocen en el mundo entero".**

Por su parte Maradona, en otras declaraciones se mostró encantado de estar en la selección y dijo que **"se reintegrará inmediatamente que se lo soliciten porque el Barcelona le dará permiso"**, y agregó: **"Yo en la selección juego hasta de tres".**

Con respecto a otro tema del fútbol internacional, la designación del país sede del mundial de fútbol 1986, en este caso México, según decisión de la FIFA, fue recibida por Bilardo con cierta indiferencia diciendo: **"Un equipo que aspira a ser campeón mundial debe jugar bien en cualquier parte del mundo. Ya México tuvo su mundial y no se produjeron problemas. Puede haber una ligera sofocación por la altura, pero nada más".**

De inmediato agregó: **"Si se tratara de un lugar con una altura considerable, como Bolivia, por ejemplo, podría haber problemas mayores, pero en México no".**

Con el nuevo técnico de la selección de Argentina es grato hablar y cambiar impresiones dado que, además de ser un amplio conocedor del fútbol, es conversador y sincero en sus expresiones. Acerca de los partidos programados contra Brasil y Ecuador, por la Copa América, cuyas fechas fueron acordadas, Bilardo tuvo distintas manifestaciones:

"No tengo ningún trauma con los brasileños, aunque es evidente que siguen siendo un equipo con amplios recursos técnicos".

Bilardo, desafiando al futuro rival dijo que quiere jugar con los brasileños "porque nota que tienen una especie de temor de enfrentar a Argentina".

Sobre Ecuador opinó así: **"Es una selección modesta que está tratando de ganar experiencias en el campo internacional y que al igual que El Salvador y Honduras han progresado bastante en los últimos diez años".**

Las dos Sumaron Cuatro

El "Monumental" de River fue escenario de una nueva práctica del seleccionado argentino de fútbol bajo las órdenes del DT Carlos Salvador Bilardo. Su ocasional adversario fue el equipo de Independiente de General Madariaga que fue superado por 1 a 0 mediante gol logrado por el volante de Indeoendiente Ricardo Omar Giusti, a los 22 minutos.

El partido tuvo una duración de 40 minutos.

Por supuesto que la alineación de Madariaga no resultó un oponente de cuidado, pese a lo exiguo del marcador. Hubo manifiesta superioridad del seleccionado y, no obstante Bilardo fue exigente en cuanto al perfeccionamiento de diversos movimientos tácticos exigiendo a los jugadores movilidad, rotación y acoplamiento en función de equipo.

Las alineaciones presentadas fueron estas:

Selección Nacional: Pumpido; Kuchen (25m. Killer), Monzón, Trossero y Garre, Alonso, Marangoni y Sabella; Giusti, Rinaldi (25m. Ponce) y Morete.

Independiente: (Madariaga), Leguizaóm; Madero, Rivarola, Labianguerre y Fontana; Malbrán, Bonorino (25m. Colodrero) y Suárez; Lotti (25m. Mattarazzo), Mills y Mastronardi.

Una vez finalizada la práctica Bilardo mantuvo una charla técnica con los jugadores: Alonso, Sabella, Arregui, Giusti, Marangoni e Insúa, a quienes explicó ciertas modalidades que el técnico quiere imponer al equipo que dirige.

● EL JUVENIL

También hizo una práctica el equipo juvenil bajo las órdenes de Pachamé y la colaboración de Daguerre. El conjunto superó por 3 a 0, tras 60 minutos de juego, a un equipo integrado por jugadores de tercera y cuarta división del club All Boys.

Los elencos formaron de esta manera:

Selección Juvenil: Prono; Do Santos, Borelli, Theiler y Costas; Vanemerak, Capocetti y De Vicente; Dertycia, Vázquez y Graziani.

All Boys: Pedernera; Carrizo, Mansilla, Santussi y Campos; Palopoli, Bochicho y Sandoval; Mónaco, Paulini y Chazarreta.

Los goles fueron señalados por Vázquez a los 25m. De Vicente, 32m. y Borelli a los 59.

Aquí se Habla de Dólares

Aspectos económicos sobre las participaciones de la selección nacional en la **Copa América** y del juvenil en el mundial de México trataron ayer los componentes de la comisión de selecciones y el titular de la AFA, **Julio Grondona.**

El seleccionado juvenil, representado por los jugadores **Gaona y Borrelli** (Platense) y **Zárate** (All Bpys) busca encontrar un término medio al pago de los viáticos propuestos por la AFA para viajar al Mundial de México.

Los jugadores quieren cobrar 50 dólares de viático pero la AFA se mantiene en su posición de abonar solo 25, que es el importe que se ha utilizado en los últimos años.

Con relación al tercer puesto obtenido en el Sudamericano juvenil que se jugará en **Bolivia**, la AFA abonó en concepto de viático especial 15 millones de pesos por jugador, además de los 25 dólares diarios por la participación.

La Copa América tendrá un régimen económico estructurado de la siguiente manera: los equipos locales se quedarán con el total de la recaudación obtenida en los paetidos, mientras que el conjunto visitante solo recibirá 5.000 dólares, en el caso de nuestro país, al cambio oficial para sus gastos de estadía y movilidad.

Igual sistema se empleará para la emisión de los encuentros por televisión. Cada asociación venderá sus derechos por separado para los encuentros a jugar en condición de local.

● SE PREPARA PERU

LIMA, Perú, 23 (UPI).— Juan José Tan, nuevo director técnico de la selección peruana de fútbol, anunció que la semana venidera convocará a 18 jugadores para conformar el equipo nacional, descartando ya la posibilidad de incorporar a los futbolistas que militan en clubes del exterior para participar en la próxima edición de la Copa América.

Tan asumió la dirección técnica del seleccionado, mientras que **Víctor Zagarra** será el entrenador, según anunció la **Comisión Deportiva del Seleccionado.**

El cuerpo técnico lo completan Humberto Castillo, como preparador físico; **Elías González,** kinesiólogo; **Hugo Chumbez,** como jefe de equipo y **Abel Silva,** que será el coordinador.

Y LLORAN LOS YANQUIS, LLORAN

MEXICO, 23 (ANSA).— La euforia es total en México por la designación de la sede para el Mundial '86. Los diarios dedicaron grandes espacio y titulares haciendo referencia a este importante hecho deportivo. El más ilustrativo fue "Cuestión" que expresó en su primera plana este título: "GOOOOOLAZOOOO, MEXICO SEDE" y "Ultimas Noticias y "Mediodia" dicen: "Definitivo, el mundial es nuestro".

No empañó esa alegría el simple hecho de que Estados Unidos apelara la decisión de la FIFA pidiendo una "reconsideración de esta decisión".

Por eso corresponde acá sonreir y expresar el cantito tan conocido en las tribunas futboleras que dice: "Y llora. Estados Unidos, llora...".

Una delegación de la FIFA irá al país yanqui como así también a Canadá para informar oficialmente que México ha sido designada sede del mundial 1986. La subcomisión de la FIFA que visitó México recientemente, consideró su trabajo concluido y entregará un detallado informe al Comité Ejecutivo de la Federación, el próximo 20 de mayo.

Los partidos políticos mexicanos, de oposición, señalaron como **"un compromiso y un grave riesgo la organización de la justa deportiva, porque los monopolios comerciales se lelvarán la tajada del león, sin que el torneo beneficie monetariamente al pueblo".**

En tal afirmación coincidieron los partidos de Acción Social (PAN), Demócrata Mexicano (PDM) y el izquierdista socialista Unificado de México (PSUM). Este último dijo que se trata de **"mas circo para distraer al pueblo de la peor crisis que le ha caido en las espaldas en toda su historia".**

El presidente del Mundial Mexicano, Rafael del Castillo manifestó: **"Resta ahora la comunicación oficial de la FIFA que hará el 20 de mayo próximo, hasta ese entonces no estaremos seguros**

SEÑOR COMERCIANTE:
¿UD. BUSCA PRECIO Y CALIDAD?

DE FAMA

SE LO BRINDARA

LOS PRECIOS MAS BAJOS
DE PLAZA EN MARCAS LIDERES

CREMOSO 1ª CALIDAD	SUPER OFERTA
CREMOSO REELABORADO 1ra. CAL.	48.900
MANTECA PILON x 5 kg. 1ra. CAL.	89.900
MARGARINA PILON x 6 Kg. Mca. Líder	SUPER OFERTA
MARG. UNT. Mca. Líder Pote x 200 gr.	SUPER OFERTA
JAMON COCIDO 1ra. CAL. AL VACIO	189.900
PALETA 1ra. CAL. AL VACIO	169.900
LOMITO 1ra. Marca AL VACIO	189.900
BONDIOLA Mca. Líder	289.900
PANCETA AHUMADA AL VACIO 1ra. CAL.	149.900
DULCE DE MEMBRILLO CAJON x 5 kg.	149.900

PARA HACER MAS EFECTIVA Y AGIL
SU ATENCION HEMOS INCORPORADO
BALANZA ELECTRONICA
Y COMPUTADORA PARA FACTURACION
LUNES A VIERNES DE 9 A 18 SABADOS DE 9 A 13 HS.
AV. VILLEGAS 701. L. DEL MIRADOR
TEL. 651-7899/6769

Charlton Está Contento

MEXICO, 23 (AP).— El ex futbolista internacional británico Bobby Charlton, quien fue campeón mundial en 1966 y que se encuentra en México de visita manifestó que sentía alegría por la designación de este país para el mundial. **"Un torneo de tal magnitud es una cosa muy seria y hay que tomarlo como tal. Yo amo al fútbol que es mi pasión, por lo tanto no puedo estar de acuerdo que se le otorgue a Estados Unidos, ya que ahí se realizaría como un evento más, sin el aporte masivo del público".**

"Estados Unidos tiene sobre la FIFA varias presiones, entre ellas, la económica pero la FIFA al parecer ya tomó su decisión y entonces no va a rectificarse".

Al referirse al mundial de 1970 realizado en México, Charlton dijo: **"Confieso que ese año, en Guadalajara, subsede del equipo británico, no nos trató bien el público. Por ese entonces los ingleses no valoramos o no teníamos conciencia real de lo que son las relaciones públicas y creamos una imagen de autosuficiencia al llegar a este país como campeones del mundo, título que logramos en 1966".**

"Para 1986 será un cambio muy marcado, será muy diferente a la impresión que causamos en ese entonces y creo que esta vez daremos otra imagen muy distinta. Desde entonces hemos aprendido muchas cosas".

CASA AGOP
Juan de Garay 2716

SEDAL SACH. CR.	5.800*
ALA 400 gr.	36.000
ALA 800 gr.	58.000
ALA 1.600 gr.	117.600
DRIVE 400 gr.	60.000
DRIVE 800 gr.	118.000
CELESTIAL 800 gr.	55.200
SACH. CAMELLO	5.600
CAMELLO R/FINA	17.400
PINO PLAT. 20 gr.	2.220
PINO PLAT. 100 gr.	8.250
PINO PLAT. 140 gr.	10.200
ODEX LIQ. 444	22.000
ODEX LIQ. 666	32.500
ODEX LIQ. 1 L.	43.800
ODEX BARRA 300 gr.	15.000
MAGISTRAL 500 cc.	32.400
MUY CERCA 60 gr.	22.000
ESPADOL 100 gr.	21.000
ENCENDEDOR BIC	22.000
MULTIBARBA BIC	9.600

IVA 20 % INCLUIDO

Brasil le Puso Samba

RIO DE JANEIRO, 23 (ANSA).— Los medios deportivos brasileños recibieron con bastante satisfacción la virtual designación de México para sede del mundial a jugarse en 1986, reemplazando de tal modo, por renuncia, a Colombia designada en un principio por FIFA.

El director técnico de la selección de Brasil, Carlos Alberto Parreira, reiteró su apoyo a los mexicanos, tal como lo hiciera días atrás cuando asumió el comando del representativo nacional y señaló que **"esta es una excelente noticia para los brasileños".**

Parreira recordó que en el mundial de 1970, en México, logró su tricampeonato mundial Brasil y él había colaborado en el éxito actuando como preparador físico del campeón.

"El cariño que nos brindaron los mexicanos nos alentó mucho contribuyendo a la superación y de tal modo, adjudicarnos definitivamente la copa Jules Rimet".

AZUCAR POLIET. 10 x 1 ..... 19.200
MEMBRILLO 1ra. Mca. x 5 Kg. 135.900
ARLISTAN x 170 ..... 124.900

AMER. PADILLA	25.300	T. PERITA 24x380	13.500
MERMEL. 12x500	15.200*	C. CAFETAL 12x1/4	55.500
TE 1a. Marca 40x25	9.900	ARROZ 00000 20x1/2	11.900
V. SELEC. 6x3/4	14.900	P. HIGIE. 1a. Mca. 48x74	6.990

MAS IVA

AUTOSERVICIO MAYORISTA
LUNES A VIERNES 8 a 18 hs.
SABADOS Y DOMINGOS 8 a 13 hs.
MAYDI
ES RESPONSABILIDAD s.r.l.
GUALEGUAYCHU 2448/52 (ALT. A. JONTE 4300)
CAPITAL FEDERAL

LACIAR ES PROFETA EN TOKIO

● Los Aficionados Nipones no lo Dejan ni a Sol ni a Sombra

TOKIO, 23 (AP-UPI).— Singular espectativa ha despertado en esta ciudad la presencia del campeón mundial de los moscas **Santos Benigno Laciar**, quien como se sabe el 5 de mayo venidero pondrá en juego su corona en la ciudad de Shizuoka, ubicada a 150 kilómetros de la capital japonesa, ante el nipón **Suichi Hozumi**.

Durante sus entrenamientos Laciar es permanentemente observado por numerosos aficionados y periodistas que no dejan escapar un solo detalle de todo lo que hace el argentino, que además ha debido prestarse a innumerables entrevistas para todos los medios de información locales.

"Estoy seguro que llevaré el título de regreso a Buenos Aires", fueron las palabras que dieron la pauta que el diminuto campeón se encuentra muy seguro de sus fuerzas.

"Creo que tengo un 80 por ciento no lo puedo predecir hasta tanto estemos con Hozumi frente a frente arriba del ring. Pero creo que todo dependerá de mí".

Claro que luego de estas afirmaciones "Falucho", como se lo conoce en su país, se refirió a su rival, sobre quie dijo conocerlo solamente por haberlo visto en películas y que le dejó una buena impresión, pues saca muy rápido sus manos, por lo que no le resta méritos.

"Simplemente considero que podré vencerlo porque de acuerdo a lo que vi lo supero en fortaleza física y en calidad técnica. Pero de ninguna manera lo subestimo, pues hacer eso sería una falta de respeto de mi parte para alguien que ha hecho los méritos suficientes, según la AMB, como para combatir por la corona mundial".

Laciar permanecerá en Tokio hasta cuarenta y ocho horas antes del combate y tanto él como los demás componentes de la delegación están esperando que los organizadores les alcancen películas de otras actuaciones de Hozumi.

Este es un hombre de rápidos desplazamientos y de una pegada bastante justa y potente, aunque como la mayoría de los púgiles orientales carece de recursos defensivos, dependiendo entonces de lo que pueda hacer en la faz ofensiva. Tiene un record de 20 combates ganados, cinco de ellas por la vía categórica y dos derrotas y está tercero en el ranquing.

En el primer trabajo realizado en el gimnasio dejó una muy buena impresión, aunque los cronistas locales ven que su muchacho tiene algunas posibilidades de arrebatarle la corona.

Es pensamiento general entre ellos que si Hozumi logra imponerse en la media distancia (es más alto y tiene mayor alcance de brazos) podrá obtener buenso dividendos.

El argentino llegó a esta ciudad acompañado de su entrenador **Marcelo Tejero**, su manager, **Francisco Giordano**, su médico Raúl Mantegazza y se espera que tres días antes del combate arribe **Juan Carlos Lectoure.**

Wilfredo se Prepara

PONCE, Puerto Rico, 23 (AP).— Wilfredo Gómez, campeón mundial de los Supergallos, combatirá esta noche en esta ciudad ante **Ivan Zamuco** a diez asaltos en un combate que el propio campeón tomó como preparatorio para la conquista de la corona mundial de los plumas.

Precisamente Zamuco milita actualmente en esa categoría, aunque no ha tenido mayor trascendencia a nivel internacional, por lo que la mayoría de los críticos considera que la pelea durará tanto como Gómez se lo proponga.

El boricua anunció varias veces su deseo de dejar el título de los supergallos debido a los problemas que tiene para dar el peso, y ahora parece estar decidido a hacerlo. Lo ganó en 1977 y ha realizado 17 defensas consecutivas, ganándola todas ellas. Desde ese entonces perd ó una sola pelea, ante el desaparecido Salvador Sánchez cuando intentó conquistar la corona de los plumas.

Respecto a su futuro, señaló: **"Quiero una pelea con el titular de los plumas Juan Laporte y creo en un corto lapso la tendré. Solo me falta adquirir un poco de ritmo y distancia en la categoría, por lo que me viene muy bien esta pelea ante Zamuco.**

ASI ES EL RIVAL DE "MARTILLO"

Mientras el campeón argentino y sudamericano de los Medianos **Juan Domingo "Martillo" Roldán** prosigue intensamente con vistas a su presentación del próximo 13 de Mayo en Providence, Estados Unidos, como preliminarista del combate por la corona mundial de los medianos en **Marvin Hagler y Wilford Scypion**, pudimos conocer algunos datos sobre el rival que enfrentará en esa ocasión, **Teddy Mann.**

Nació hace 32 años en el estado de Nueva Jersey y tiene un record en el campo rentado de 38 combates, de los que ganó 27 y perdió 11, habiendo enfrentado en casi todos los casos a adversarios de segundo nivel.

En lo que respecta al año anterior, es decir 1982, Mann cumplió la siguiente campaña: ganó por puntos a **Yamal Arbubadker**; igual resultado ante **Ronnie Heats**; perdió por puntos con **James Green**; perdió por puntos nuevamente pero esta vez ante **John Collins**, mientras que en su última presentación fue derrotado por nocaut técnico en la ciudad de White Plains el 20 de Octubre por **Duk Dewit.**

Mientras tanto Roldán ya tiene en su poder el pasaje a los Estados Unidos para el día 6 del mes entrante donde se encontrará luego con Juan Carlos Lectoure.

● RENUNCIO VALDES

MEXICO, DF, 23 (AFP).— Una nueva postergación sufrió el combate que debían sostener el próximo dos de mayo por la corona mundial de los Supermoscas, versión CMB, el campeón, Rafael Pantono Orono y su retador el mexicano Raúl Valdés.

En esta ocasión la postergación se debió a que el mexicano, o mejor dicho su apoderado, le comunicó a Rafito Cedeño, el promotor del combate que debido a las otras suspensiones por las lesiones del campeón, su pupilo no se encuentra en perfectas condiciones físicas como para realizar la pelea.

Según Hernández, el representante del mexicano, debido a esas postergaciones, su pupilo ha debido variar su programa de entrenamientos .

Ganó, Pero ahí Nomás

EN PELEA PAREJA, "LOCOMOTORA" IBARRA VENCIO A "TORITO" PLAZA

Carlos "Locomotora" Ibarra retuvo anoche la corona tucumana de los Plumas ante su retador René "Torito" Plaza en el combate que se desarrolló en el gimnasio del club Defensores de Villa Luján en Tucumán que fue seguida por numeroso público. El campeón debió sobreponerse a una caída cuando tan solo iban 10 segundos del primer round, donde le debieron contar los ocho segundos de protección.

Con este inicio el combate se hizo emotivo, vibrante, y con continuos cambios de golpes que hicieron poner en vilo a los espectadores.

La pelea estaba pactada a doce vueltas y las tarjetas fueron 118-118, 119-119 y 119-118, esta última favorable al campeón.

Sin dudas que ninguna de los dos defraudó a quienes fueron a verlos y con la igualdad el duelo personal entre ambos quedó empatado, ya que en la primera ocasión había ganado Plaza, tomándose tiempo después el desquite "Locomotora", por lo que ahora con el empate las cosas están como antes.

La pelea fue de trámite violento y si bien Plaza había logrado acumular algunas ventajas en los dos primeros rounds, recompuso su línea el campeón y logró igualar en el puntaje, aunque uno de los jueces lo vio ganador.

● EN MAR DEL PLATA

En las instalaciones del club Kimberley el veterano ex campeón argentino y sudamericano de los welters, **Simón Escobar** (66200) superó por nocaut técnico en el décimo reound al joven **José Luis Ludueña** (66,400) que venía precedido de una buena serie de victorias en su corta carrera como profesional.

La pelea podría haber culminado en el noveno reound de no haber mediado un error del árbitro, ya que sobre el final de ese capítulo un perfecto cross de izquierda de Escobar tomó en plena mandíbula a su rival quien fue a la lona. El árbitro comenzó el conteo, pero sonó la campana y erróneamente lo detuvo .

En el preliminar **Alberto Aragón** (57) le ganó por nocaut técnico a **Carlos Tótaro** (56,700) en el tercer capítulo.

En Córdoba **Julio Jorge Melone** superó por puntos al mendocino **Hugo Vicente**, al cabo de diez rounds.

HAY PARA TODOS LOS GUSTOS

Realmente como muy nutrida se presenta la cartelera boxística, tanto en el orden local como en el internacional (estos últimos combates por títulos mundiales) para las próximas semanas. A continuación detallamos esos combates haciendo en primer lugar con lo que se harán en Buenos Aires.

El miércoles venidero (por única vez en Unidos de Pompeya) y que irá tal como se acostumbra por televisión, se presentará el invicto pergaminense **Eduardo Chávez**, ante **Raúl "Nico" Pérez**; el sábado 30, en el Luna Park se presentarán **Roberto Ruiz** y **Jaciento Fernández**, en categoría Mediano; El miércoles 4 de Mayo, **Carlos "Gato" Olivera** y **Faustino Barrios**, por el título argentino de los Livianos; Sábado 7: **Ubaldo Néstor Sacco, José Dos Santos Rodríguez**, con el título sudamericano de los Welters Juniors, en juego; Sábado 14: **Adolfo Arce Rossi-Hugo Alfredo Luero**, categoría Welters Juniors.

En cuanto a las peleas por coronas mundiales este es el programa: Mañana en San Remo, **Eusebio Pedroza** defenderá el título mundial de los Plumas, versión AMB, ante el norteamericano **Rocky Lockridge**; 1º de Mayo en San Juan de Puerto Rico, **Edwin Rosario** y **José Ramírez** (título liviano CMB, vacante); 5 de mayo en Shizouka, Japón, **Santos Laciar** ante **Suichi Hozumi** (Mosca AMB); 13 de mayo, Providence, Estados Unidos: **Marvin Hagler-Wilford Scypion** (título mediano unificado); 15 de Mayo en Las Vegas: **Bobby Chacón-Cornelius Edwards** (título Liviano Juniors, CMB); 17 de Mayo Las Vegas: **Leroy Haley-Bruce Finch** (título Welters Juniors, CMB) y el día 20, también en Las Vegas habrá un festival "monstruo", pues **Larry Holmes** y **Tim Witherspoon**, combatirán por la corona mundial de los pesados, según el CMB; **Mike Dokes-Mike Weaver** (título Pesado AMB) y **Oswaldo Ocassio-Randy Stepehns** (título Crucero AMB).

Victoria Tardía

KUALA LUMPUR, 23 (UPI).— Argentina derrotó por 3-2 a la Unión Soviética para adueñarse del noveno lugar del campeonato Mundial Femenino de Hockey que se disputa en esta capital.

Mónica Carello a los 28 minutos y Verónica Alfonso a los 33 anotaron los dos primeros goles argentinos antes de finalizar el primer tiempo. Cecilia Colombo conquistó el tercer gol argentino.

Las soviéticas nunca se dieron por vencidas y lucharon arduamente para descontar por mediación de Mukhbbat Khjdarova a los 57 minutos y Natalia Buzunova, cuando se jugaban los últimos segundos del partido.

En un encuentro por el quinto puesto, Gran Bretaña derrotó a Estados Unidos por 4-1

Si bien es cierto que la selección argentina, tras clasificarse en el noveno lugar, deberá de ahora en más competir en las zonas clasificatorias para lograr una plaza en los mundiales y las Olimpíadas, haciendo un balance general su actuación no fue precisamente mala.

Es que la Argentina, anteriormente, había conquistado incluso subcampeonatos, pero jugando con determinados equipos, y no como sucedió en esta oportunidad.

Qué mal se te ve, Durán

Otra vez **Roberto "Mano de Piedra" Durán** faltó al gimnasio. Es el segundo día consecutivo que lo hace y fue por encontrarse aquejado de un molesto resfrío. Ayer en principio había decidido hacer una sesión de footing, pero luego de almorzar decidió retornar al hotel y quedarse allí.

Donde fue revisado por el doctor **Roberto Paladino**, quien lo atiende desde que el ex campeón mundial de los livianos y welters llegó a Buenos Aires, este le recomendó que permanezca en reposo durante el fin de semana y que el lunes podrá volver al gimnasio.

Durán aún tiene un exceso de seis kilos aproximadamente del límite de la categoría medianos juniors, y si nos atenemos a lo visto, parece que le resulta muy difícil reducirlos, por lo que su presencia en el gimnasio ya es casi imprescindible.

Como se sabe Durán deberá enfrentarse el 28 de mayo en Sudáfrica ante el campeón mundial de los medianos juniors **Davey Moore**, oportunidad que buscará ceñirse la tercera corona mundial en su carrera deportiva.

Se espera entonces que a partir de la semana entrante tome conciencia de que la fecha del combate se aproxima y comience entonces a trabajar con todo en pos del estado físico ideal que le permita afrontar tan riesgoso compromiso e inmejorables condiciones.

● PELEA ACOSTA

CARATAGENA, Colombia, 23 (Especial para CRONICA).— El argentino **Luis Acosta** campeón latinoamericano de los pesos pesados, pondrá esta noche en juego esa corona ante el local **Bernardo Mercado.**

El combate está pactado a doce asaltos y enfrentará a dos hombres que tienen en el nocaut su mejor arma.

Acosta, un entrerriano que hace mucho tiempo está radicado en el exterior, comenzó su campaña dirigido por **Amilcar Brusa**, habiendo botenido sus lauros más importantes en el amateurismo.

Club Atlético RIVER PLATE

GRAN DEBUT DE FRANCESCOLI !!!

Riverplatense...

Concurra y aliente al Primer Equipo en el gran partido vs. el

C.A. HURACAN

el próximo domingo en el Estadio Monumental

VAMOS TODOS JUNTOS A GANAR EL NACIONAL!!!

EL BASQUET TIENE TRES CAPOS

Morón, José Hernández y Belgrano Lideran el Torneo de 1ra. B

En el básquetbol de primera división "B" se va aclarando el panorama, a pesar de haberse jugado solo tres fechas. Anoche quedaron punteros, Morón, José Hernández y Universidad de Belgrano, ya que los otros invictos, Náutico Hacoaj, Gimnasia y Esgrima de Villa del Parque y Círculo Policial, cayeron vencidos.

En uno de los cotejos más importantes, Morón le ganó con facilidad a Círculo Policial, por 98 a 67 (p.t. 49 a 32).

Una victoria sin sobresaltos, con un trabajo parejo a través de los 40 minutos y con figuras descollantes en los pivotes: Ricci y Aispurua y el pilar Craig.

Solo en los primeros cuatro minutos el partido fue parejo, ya que Policial, con la eficacia de su pivot, Picarella logró mantener paridad en el tanteador.

Hasta allí prácticamente duró la resistencia del Círculo, ya que el conjunto del oeste con dominio absoluto de los rebotes en los dos tableros, el demoledor contraataque y la eficacia demostrada por Craig fue estableciendo diferencias.

Promediando el período las ventajas ya eran de 16 puntos (26 a 10), prueba más que evidente de su superioridad.

De allí en más fue un monólogo del equipo dirigido por "Pipo" Moyano, que con gran actuación, otra vez del Juvenil Aispurua, quien no solo ganaba en los rebotes sino también que imponía su fuerza y goleó en el cesto adversario.

La primera etapa se cerró con una ventaja de 17 puntos (49 a 32), cifras mas que elocuentes para graficar lo sucedido en el rectángulo de juego.

Para el segundo período no se esperaba ningún cambio porque esos 20 minutos iniciales, sirvieron para establecer las posibilidades de uno y otro equipo.

No nos equivocamos en esa apreciación porque todo fue de Morón, que ahora buscó más a Ricci y este fue imparable, ya sea mandándose o bien convirtiendo frente al tablero.

Sobre los 10 minutos el marcador establecía un claro: 71 a 64, pero también hay que remarcar que no decayó el nivel del equipo local, pese a los numerosos cambios introducidos por el técnico Moyano. Un final a toda orquesta y que ve al equipo en alza, en cada presentación.

MORON: J. Luchillo 4, Romano 2, Craig 22, Aispurúa 20, Ricci 25 (FI); Ferreyra 4, A. CassettaI 4, Crespo 2, M. Cassettai 10, M. Luchillo 2, Sandrk 4. Total: 98. DT: C. Moyano.

CIRCULO POLICIAL: Pereiro 9, Cicarella 8, Carilo 2 (X), Delgado 8 (X), Albarracín 8 (FI), Piriz 2, Palacios 9, Recchi 3, Agüero 12, Colella 6 (X). Total: 67. DT: J. Pérez.

Los otros finales fueron estos: Universidad de Belgrano 73, Parque 65, Crovara 81, Teléfonos 65, Comunicaciones 71, Pueyrredón 63, Hurlingham 69, YPF 61, Atlanta 79, Hacoaj 71 y Hernández 80, Estudiantes 74. Punteo Morón, Universidad de Belgrano y Hernández con 6; Comunicaciones, Atlanta, Parque y Policial con 5; Estudiantes, Hurlingham, Crovara 4. Un torneo que presagia una definición muy pareja, con varios equipos peleando los puestos de vanguardia y otros "cantados" para luchar por la permanencia.

Próxima Fecha (Cuarta): Hurlingjam-Universidad de Belgrano, YPF-Morón, Policial-Haccaj, Atlanta-Comunicaciones, Pueyrredón-Hernández, Estudiantes-Macabi, Bet Am-Crovara, Teléfonos-Parque.

Finguer es el Mandamás

Finalmente ayer se concretó la incorporación como técnico del seleccionado argentino del profesor Alberto Finguer, quien solucionó su pase de la esfera del Ministerio de Educación al de Acción Social.

También ayer en la sede de la CABB se realizó la reunión con los jugadores convocados, asistiendo la mayoría solo no lo hicieron: Diego Maggi (Ferro), Héctor Haile (River), Héctor Campana (Obras), Jorge Faggiano (Estudiantes de Bahía Blanca) y Germán Filloy (Sirio, de Brasil).

Finguer le hizo conocer a los jugadores las pautas de trabajo que tendrán para el campeonato sudamericano de Brasil que comenzará el 20 de mayo próximo. Quedó establecido que los entrenamientos se iniciaran el próximo lunes a las 17 en Riobamba 169 de esta capital y proseguirán todos los días, algunos en doble turno (mañana y tarde), muy posiblemente en Obras Sanitarias, Macabi o Banco Nación.

La primera actividad que tendrá el representativo nacional será la intervención, en un torneo cuadrangular en Bahía Blanca los días 6, 7 y 8 de mayo junto al equipo uruguayo, el combinado bahiense reforzado y el de Capital Federal.

Posteriormente tomará parte en otro cuadrangular en la ciudad de Resistencia, en el que participarían: el combinado chaqueño y dos equipos a designar.

Es idea del técnico de realizar entrenamientos con equipos formados por jugadores norteamericanos, que actúan en equipos porteños para así ir calibrando el potencial de nuestro representativo.

El contrato de Finguer tiene validez hasta la finalización del preolímpico del año próximo, es decir casi once meses.

● LOABLE GESTO

Un grupo de jugadores (Cortijo, Raffaelli, Perazzo, Maggi, Oroño, Cadillac, Rattone y Martín) dirigidos por León Najnudel viajó a Rosario para realizar un partido de exhibición a beneficio de los perjudicados por las inundaciones que azotaron el litoral argentino.

Lo hicieron en sus autos particulares y no cobraron un peso

En la oportunidad jugaron con el combinado rosarino reforzado y ganaron por 68 a 64 (P.T. 32 a 28).

Pausa en el Caso Colliard

PARANA, Entre Ríos, 23 (De nuestro corresponsal).— En una audiencia pública que fue seguida atentamente por numerosas personas y que duró una hora, el doctor Silvano Santander (h) defendió y pidió la excarcelación del rugbier Luis Colliard, supuesto agresor de Cayetano Massi, quien continúa viviendo en estado vegetativo.

La audiencia se realizó en los tribunales de esta ciudad y Colliard no se presentó y continúa detenido en la cárcel de Paraná.

La defensa que ejerció Santander se basa en el fundamento de que se trató de un hecho lamentable, pero deportivo, y señaló que en el informe médico que figura en el expediente correspondiente al caso, dice que los facultativos policiales que revisaron a Massi luego del cotejo jugado aquí el pasado 9, diagnosticaron **"lesiones graves con recuperación en 90 días".**

Asimismo, Santander explicó que este tipo de hechos deben ser trasladados únicamente a los tribunales deportivos, pues **"solo en dos países de Latinoamérica existe una ley deportiva que condena estos casos: Cuba y Ecuador".**

"La ley del deporte argentina solo pena el soborno y la droga", aggregó Santander ante la cámara, que estuvo presidida por el doctor Osvaldo Liprandi. Los vocales fueron Valentín Buttazoni y Pedro Planas.

La cámara tiene ahora cinco días hábiles para decidir sobre la apelación que expuso la defensa de Colliard.

Sin embargo, una versión que no pudo ser confirmada, indicó que el juzgado de instrucción ya habría dictado el auto de procesamiento de Rugbier.

Santander realizó duras críticas durante la audiencia.

EL PIBE ESTA REPONIENDOSE

SAN MIGUEL DE TUCUMAN, 23 (De nuestro corresponsal).— El jugador de rugby del Lawn Tennis Club de esta ciudad, Sergio Vera Robinson, quien el sábado último sufrió un grave accidente en un partido, abandonó la sala de terapia intensiva y los médicos que lo atienden aquí señalaron que "el peligro se está alejando paulatinamente".

Vera Robinson había sido internado de urgencia el sábado pasado, pero su vida ahora está "fuera de peligro", expresaron los médicos.

CASI-SIC ¿Qué tal?

Mañana a las 16, la cancha de **Atlético San Isidro** será nuevamente escenario del superclásico de nuestro rugby, cuandopor la tercera fecha del **Torneo Superior de la Unión Argentina** se enfrentan los dos tradicionales rivales: **CASI** ante **San Isidro Club.**

Este, como todo clásico, es un partido aparte. Es que ambos "quince" ya hace bastante años que disputan por la primacía del ruby nacional. Al margen de la posición que ocupen en la tabla.

En esta oportunidad, tanto CASI como el SIC están "agrandados". Es que en las dos primeras rondas del certamen han conquistado otras tantas claras victorias, de forma tal que, antes de disputarse esta ronda, comparten el liderazgo del campeonato (junto a CUBA y Alumni).

Las fuerzas de los dos conjuntos son muy parejas. Los forwards de Blanco Encalada deberán esforzarse al máximo si es que pretenden neutralizar o "arrastrar" a sus similares rivales, mientras que ambas líneas de tres cuartos se caracterizan por su efectividad.

crónica CLASIFICADOS

2 TERRENOS. LOTEOS Y CAMPOS

VENTAS (2)

MORON
Bº LOS AROMOS
Lotes sobre Ruta 1003 en cuotas desde $ 900.000 por mes. Pavimento, luz eléctrica, escuelas, comercios y colectivos. VENDEDORES: Sab y Dgo. en la fracción Ruta 1003 y Refugio Los Aromos y en est. Morón, puente de Liniers y Merlo.
ROGNONI
Av. de Mayo 865 - R. Mejía
Tel. 654-4388 y 658-4315

MERLO
Bº Samoré-Ferrari y Pque. San Martín lotes desde $ 350.000 por mes. Vendedores Sáb y Dom. en Merlo y Ruta 200 Km. 36,500.
ROGNONI
AV. DE MAYO 865 R. MEJIA
Tel. 654-4388 y 658-4315

crónica CLASIFICADOS

GENERAL RODRIGUEZ
Lotes desde $ 600.000 por mes a metros de Ruta 7, cerca estación Las Malvinas, colectivos, pavimento, luz de mercurio, escuelas y comercios. Vendedores Sab. y Dom en estación Gral. Rodríguez (F.G.S.) est. Moreno
ROGNONI
Av. de Mayo 865 - R. Mejía
Tel 654-4388 y 658-4315

15 SERV PROFESIONALES CONSULTORIOS-VARIOS (Ofrecidos - Cpra - Vta - Alq.)

OFRECIDOS (15)

Mecánica Dental
Centro Odontológico Integral
Dentaduras
Nuevas inmediatas fijas $ 5.000.000, rotas, flojas, correcciones, implantes estética bucomaxilofacial, extracciones.
"SONRIA YA"
Buines 1910 PB Capital
97-4113 - 84-6049

19 AUTOMOVILES PART. Y TAXIMETROS (Cpra - Vta - Perm - Transf.)

COMPRAS (19)

CHOCADOS compro urgente 69-0177

El Voleibol se Está Preparando

CORRIENTES, 23.(De nuestro corresponsal).— El seleccionado nacional de vóleibol se concentró en esta ciudad, comenzando así una etapa de entrenamiento con miras a sus próximas presentaciones en el orden internacional. En principio fueron convocados los jugadores **Hugo Conte, Carlos Getzlevich y Daniel Colla**, de Ferro Carril Oeste; **Raúl Quiroga, Daniel Castellani, Leonardo Wiernes y Alcides Cuminetti**, de Obras Sanitarias y **Alejandro Diz**, del Colegio San Martín.

A estos deportistas se les unirán un pequeño grupo de voleibolistas juveniles, a los que los entrenadores **Young Wan Sohn y Julio Velasco** quieren ir fogueando para que adquieran mayor experiencia.

Los juveniles que en esta caso también han sido convocados son **Luis Lucach y Martín Appel**, de Ferro Carril Oeste; **Esteban de Palma y Sergio Jalife**, de Obras Sanitarias; **César Nieto**, de Tucumán y **Adrián Quiroga**, de Catamarca.

Es intención, en especial del entrenador Wan Sohn, que el seleccionado argentino mantenga, y en caso de ser posible supere, el rendimiento que exhibió en el último campeonato mundial, disputado en nuestro país, y en el que el representativo nacional logró un honroso tercer puesto, hazaña jamás lograda en todo el historial del vóleibol argentino.

● RUSSOMANDO

En relación con los entrenamientos que comienzan a realizar los seleccionados, **Ricardo Russomando**, presidente de la **Confederación Artentina de Vóleibol**, señaló en esta capital que **"este año debemos recoger los frutos de la etapa de despegue que se inició con el tercer puesto del mundial. Hay cosas importantes en juego, como el campeonato sudamericano masculino de mayores, que se llevará a cabo en Río de Janeiro y que nos puede brindar la ocasión de participar, por primera vez, en los Juegos Olímpicos con que vamos a tratar el futuro de nuestro deporte, ésta es la mejor respuesta que podemos darle".**

Posteriormente Russomando señaló que el seleccionado se entrenará en Corrientes hasta el 1º de mayo, mientras que en Mendoza lo harán entre el 19 y el 22 del mismo mes, para jugar finalmente, en esta última ciudad, dos partidos ante el seleccionado chileno.

PANAMERICANOS POLEMIZADOS

CARACAS, 23 (UPI).— La polémica entre el comité olímpico venezolano y las autoridades gubernamentales sobre los integrantes del comité organizador de los IX Juegos Deportivos Panamericanos adquirió proporciones preocupantes a solo tres meses y medio del comienzo de la justa.

Las autoridades gubernamentales pidieron a los dirigentes deportivos que aclaren de una vez por todas si quieren o no organizar los juegos en Caracas del 14 al 29 de agosto.

"Si los dirigentes deportivos no desean celebrar los panamericanos, adelante, que anuncien al país su cancelación", expresó el ministro de la juventud, Guillermo Yepez Boscan.

Tras asegurar que el gobierno continúa trabajando para la celebración de los juegos, Yepes Boscan indicó que "ante esta incertidumbre que estamos viviendo, el gobierno tomará decisiones" para solucionar las dificultades, pero advirtió que "no invertirá un centavo más hasta estar seguro de que los juegos van".

"Esta polémica no tiene razón de ser después del acuerdo adoptado por el gobierno y los dirigentes deportivos del país el pasado fin de semana, en presencia del comité ejecutivo de la ODEPA, que supuestamente dejó zanjadas las diferencias que ponían en peligro la realización de los panamericanos", observó Yepes Boscan.

● APOYO ECONOMICO

SANTIAGO, Chile, 23 (AP).— El gobierno reiteró su apoyo a los Juegos Panamericanos de 1987, cuya realización había sido objetada por la Federación de Fútbol, y afirmó que aportará un máximo de 10 millones de dólares para la infraestructura necesaria para el evento deportivo.

El presidente de la Federación de Fútbol, Rolando Molina, criticó hace unas semanas la realización de los panamericanos por considerarlos muy gravosos para un país como Chile.

Las palabras de Molina suscitaron polémica

NÜRBURGRING: MANSILLA PRESENTE: LARRAURI, NO

NURBURGRING, Alemania Federal, 23 (DPA, ANSA y AFP).— Todo está en orden para el piloto argentino **Enrique Oscar Mansilla**, quien mañana participará en la competencia correspondiente al **Campeonato Europeo de Fórmula Dos**, que se correrá en el tradicional circuito de **Nürburgring**. Pero su compatriota **Oscar Rubén Larrauri**, quien también participa en esta especialidad, no estuvo presente aquí, habiendo trascendido oficiosamente que dejaría de formar parte del equipo Minardi.

Mansilla dedicó gran parte de su tiempo en recorrer el circuito, de difícil trazado, ya totalmente recuperado de la dolencia en un ojo, acaecido a raíz de un accidente callejero.

Con su March a punto, Enrique Oscar Mansilla recorrió la pista en diversas oportunidades, habiéndose mostrado muy conforme con el rendimiento de su auto, a lavez que reconoció, hasta en sus más pequeños detalles, todas las configuraciones del circuito.

Según aseguró el piloto argentino, "cuando hice mis primeras recorridas, creo que solo conocí el 25 por ciento de la pista. Es que su recorrido es muy complicado. Pero seguí con mi intento de reconocerla lo más completamente posible".

En realación con esto último, dijo: "Poco a poco me fui acostumbrando a este difícil trazado. Tanto fue así, que pocas horas después creo que ya estaba conociendo a la perfección más del 75 por ciento de la pista.

Entre los principales rivales de Mansilla se encuentran el monagesco Christian Danner, quien corre con un March 832BMW, del Onis Race. También son de cuidado el italiano Giuseppe Gabbiani, con una máquina igual, Alessandro Nannini, con Minardi 283-BMW, Stephan Belloff, con Maurer 283-BMW y Phillippe Alliot, con Martini

En cuanto al otro argentino que interviene en el Campeonato Europeo de Fórmula Dos, Oscar Rubén Larrauri, se supo por fuentes allegadas al equipo Minardi que el argentino difícilmente siga corriendo para dicha escudería. Estas versiones, en un principio con el carácter de extraoficiales, luego fueron confirmadas, aunque dubitativamente, por sus mecánicos, quienes fueron muy claros al decir que "creemos que Oscar no formará más parte del equipo Minardi". Pero esta versión no ha sido confirmada, ni negada, por los principales "popes" de Minardi.

Todos al Autódromo

Todo está dispuesto para que mañana, a partir de las 10.30, se inicie la disputa de la segunda competencia del del Campeonato Argentino de Fórmula Renault. La carrera se llevará a cabo en el Autódromo Metropolitano, utilizándose para el evento el circuito Nº 5, de 2.126,31 metros de extensión.

La prueba comenzará con la concreción de una serie a 15 vueltas, corriéndose a continuación otra serie, también a 15 vueltas. Posteriormente está previsto realizar un repechaje a 10 giros, mientras que en el plato fuerte, la final, las máquinas deberán recorrer el circuito Nº 5 en 30 oportunidades.

Gasta el momento, en la actual temporada se había disputado una sola competencia de esta categoría, Fórmula Renault, que se llevó a cabo en el Autódromo Municipal de Rosario.

En esa oportunidad, la victoria correspondió a Miguel Etchegaray, tras cumplir una brillante actuación. Con su triunfo, Etchegaray está encabezando las posjciones del campeonato, con 9 puntos. Este está escaltado por Néstor Gurini, con 6; Juan Carlos Giacchino, con 4; Oscar Pereyra, con 3; Alfredo Bouvier, con 2, y Juan Carlos Tueron, con 1.

En los días previos a esta carrera que se disputará mañana, fue muy intensa la práctica en la mayoría de los pilotos que aspiran a lograr el campeonato .

QUE TIPO VELOZ

MONZA, 23 (AP).— El veterano corredor norteamericano, Kenny Roberts, montando una máquina Yamaha aventajó a sus compatriotas Fredie Spencer y Randy Manola por centésimas de segundos para convertirse en el primer clasificado en la categoría de 500 cc. del Gran Premio de las Naciones de Motociclismo, a correrse en Monza.

Roberts, de 32 años y campeón mundial del motociclismo tres veces cronometró 1m53s92/100, con velocidad promedio de 183,186 kilómetros por hora.

Spencer marcó 1.53.94 para el segundo mejor tiempo de la clasificación, seguido de Manola, quien cronometró 1m53s99/100 con Susuki.

El español Angel Nieto clasificó primero en la categoría de 125 cc al cronometrar 2.08.51 con velocidad promedio de 162,477.

Tercera Para el TC

NECOCHEA, 23 (De nuestro corresponsal).— Mañana se disputará en esta ciudad la tercera competencia del calendario de la presente temporada de Turismo Carretera, carrera en la que han comprometido su participación los más destacados pilotos de la especialidad, situación que ha creado una singular expectación entre los aficionados de la zona.

La competencia a realizarse mañana, se iniciará a las 9.30, oportunidad en la que se disputará una primera serie a 8 vueltas al circuito semipermanente Benedicto Campos, que tiene una extensión de 6.400 metros.

Una vez finalizada esta serie inicial, se correrá un repechaje a cuatro giros al precitado circuito. A continuación se computarán los 24 mejores tiempos logrados por los participantes.

Los que se ubiquen entre ellos, habrán ganado el derecho de correr la serie final, prevista a 24 vueltas al circuito semipermanente, y su vencedor se habrá consagrado campeón de esta tercera competencia de Turismo Carretera, que en esta oportunidad está organizada por el Club Automovilístico Palermo, de esta ciudad.

Dada la calidad de los participantes, desde ya se prevé una pureba intensamente disputada y de difícil pronóstico. Entre los principales pilotos cabe destacar la presencia de Oscar Aventín, una de las figuras más relevantes de la categoría, así como también los de los Hermanos Suárez, quienes tampoco necesitan carta de presentación, al igual que Martín Boero, Satriano y Ochionero, entre otros destacados competidores.

JUGARON RAPIDO

ALICANTE, España, 23 (AP).— Los grandes maestros Zoltan Ribli, de Hungría y Eugenio Torre, de las Filipinas, hiciern tablas en sólo 23 jugadas en la cuarta partida de su encuentro de cuartos de final por el Torneo Candidatura de Ajerez, cuyo ganador habrá adquirido el derecho de enfrentarse con el campeón mundial, por el título, el soviético Anatoly Karpov.

Ribli jugó con las piezas blancas y utilizó una apertura de PR. A este ataque, Torre desplegó una defensa India de Rey. El juego que a continuación se desarrolló fue muy parejo, decidiéndo ambos ajedrecistas las talbas tempranamente.

Ribli tiene 4½ puntos y Torre 3½. El primero que conquiste 5½ unidades se adjudicará el match y se enfrentará en las semifinales con el soviético Vassili Smyslov.

ESTOS DOS RUSOS, DONDE PONEN EL OJO, PONEN LA BALA

MEXICO, 23 (UPI). — Los soviéticos Alexis Rudnitski y Nicolás Dedov hicieron hoy el 1-2, en la prueba de jabalí, carrera rápida individual, dentro de la quinta jornada del XII Torneo Internacional de Tiro "Benito Juárez", que se realiza en el polígono olímpico del campo militar número uno de esta ciudad.

Rudnitski se llevó la medalla de oro al final con un total de 583 puntos, mientras que su compatriota Dedov ocupó el segundo y el colombiano Helmut Belingroot el tercero.

● EQUIPOS

Por equipos, Colombia ocupó el primer lugar con 1.689 puntos, Cuba quedó segundo y Estados Unidos tercero.

Cuba ganó también medalla de oro en la prueba de skeet por equipos, seguido por el equipo de México y de Canadá, que se llevó la medalla de bronce.

● DAMAS

En skeet damas, individual, la mexicana Nuria Ortiz continua al frente, con 143 puntos, seguida por la norteamericana Connie Schiller, con 138.

El torneo termina mañana con la prueba de skeet individual hombres y damas y pistola tiro rápido.

JIMMY CONNORS SEMIFINALISTA

LAS VEGAS, 23 (DPA).— Jimmy Connors, el último vencedor en Wimbledon, pasó a semifinales del Torneo Internacional de Las Vegas, dotado con 400 mil dólares en premios, al vencer a su compatriota Steve en Denton en dos sets.

Connors, que se apuntó este torneo en tres ocasiones ya, en 1976, 1977 y en 1982, venció a Denton, con más dificultades de las previstas por 6-4 y 6-4. "Yumb J" se enfrentará en semifinales a Han Pfister (EE.UU.), que venció al mexicano Raúl Ramírez, quien abandonó por lesión cuando el marcador señalaba un 6-4, 5-1 a favor del norteamericano.

En la otra semifinal se enfrentan Robert Van't Hof (EE.UU.) y el australiano Mark Edmonson, que ganaron respectivamente a Sandy Mayer y a Sammy Giammalva, norteamericanos los dos, en tres sets.

WILFREDO VA POR LA CUARTA

NUEVA YORK, 23 (AP).— Wilfredo Benítez, ex triple campeón mundial de boxeo, se encamina hacia lo que aspira sea su cuarta corona máxima al medirse con el pugilista Sirio Mustafá Hamsho en el próximo mes de agosto, anunció aquí anoche el promotor de eventos de boxeo Don King.

El puertorriqueño Benítez ha sido campeón de los pesos super welter, welter y welter junior. Con Hamsho peleará en la categoría de los pesos medianos.

Benítez no ha subido al cuadrilátero desde su derrota a manos de Thomas Hearns el pasado 3 de diciembre, ocasión en que perdió su corona de los super welter. Su foja profesional total es de 43 victorias, (26 por nocaut), dos derrotas y un empate.

King dijo que el lugar y la fecha precisa del combate Benítez-Hamsho se anunciará en breve.

Canal 2 despega, todos los días, a las 16 hs. Para que Ud. llegue a Elizabeth Taylor, Anthony Quinn o a Humphrey Bogart. Para que alcance su estrella favorita, con la única tecnología que puede acercarlo. La tecnología de Canal 2. Avanzada. Especial. Así, se proyecta Canal 2. Con potencia y vuelo. Con todas las luces puestas en Ud. Porque Ud. es su guía y también... su estrella.

Canal 2

siempre es programa.

JET PROPELLER FUE UNA MURALLA

Tras Seguirlo a Speedy, Dejó a Congresal en Pleno Camino

Mientras las moneditas de Bramante y las pretensiones de la yunta Air Dream - Atropellante se hundían ignominiosamente en el camino, el crecimiento de **Jet Propeller** en el momento del disco fue lo suficientemente ampio como para creer que el pensionista de Domingo Pascual está para cosas muy superiores que ganar el premio "Payaso" marcando 1'49"1/5. Porque fue demoledor el triunfo conseguido en el cotejo central de la reunión de ayer en Palermo, prácticamente "pisoteó" sin piedad a sus rivales en un aprovechamiento total de los kilos que recibía. Y en un aniquilamiento de su escolta Congresal, mientras los "tragaboletos" no podían salir de su letargo.

POTRILLOS PERDEDORES EN LA RECTA DE SAN ISIDRO

San Isidro, con la exclusividad del turf de este sábado, inició su reunión con una rajadora para potrillos perdedores, kilómetro seguido atentamente por las tribunas y que, al cierre de la edición, arrojó este resultado:

1ª Carrera 1.000 Mts.

HIPODROMO SAN ISIDRO

	MARCADOR	A GANADOR	A 2º	A 3º
1º	10	8300	40 00	3200
2º	5		4500	3300
3º	2			3600
4º				

EXACTA	TRIFECTA
10 - 5 - 142200	10 - 5 - 2 - 108000

1 Los Nueve 55, V. Centeno
2 Expediente 55, J. Michelli
3 Michael 55, J. Palacios
4 Mexicali 55, G. Sena
5 Pr. Gales 55, V. Sanguinetti
6 San Royal 55, R. Sosa
7 Emirglass 55, no corrió
8 Poler 55, L. Alzamora
9 Dr. León 55, C. Pezoa
10 Dr. Claudio 55, H. Libré
11 El Centro 55, C. Cáceres
12 Port Alex 55, O. Zapata
13 El Prófugo 55, M. Sarati
14 L. Man 55, J. Jarcovsky

LOTERIA NACIONAL
LOS 20 PREMIOS MAYORES

1º con $	1.440.000.000	18887	11º con $	4.200.000	15324
2º „ „	120.000.000	9890	12º „ „	4.200.000	27687
3º „ „	60.000.000	2336	13º „ „	4.200.000	20301
4º „ „	24.000.000	1957	14º „ „	4.200.000	28282
5º „ „	12.000.000	2953	15º „ „	4.200.000	41682
6º „ „	9.000.000	29628	16º „ „	2.400.000	34487
7º „ „	9.000.000	10340	17º „ „	2.400.000	4613
8º „ „	6.000.000	40265	18º „ „	2.400.000	26994
9º „ „	6.000.000	29118	19º „ „	2.400.000	7738
10º „ „	6.000.000	32085	20º „ „	2.400.000	32260

PROVINCIA: CON $ 2.160.000.000 SALIO EL Nº 31994

EXTRACTO DEL SORTEO OFICIAL REALIZADO AYER.

Los números que van a continuación tienen un premio de $ 360.000 (Progresión $ 195.000)

1: 1011, 1022, 1315, 1388, 1403, 1442, 1502, 1598, 1689, 1787, 1802, 1956

2: 2042, 2101, 2111, 2144, 2188, 2210, 2213, 2243, 2505, 2728, 2842, 2951, 2993

3: 3174, 3211, 3308, 3406, 3440, 3473, 3593, 3708, 3712, 3817, 3856, 3870

4: 4045, 4056, 4068, 4103, 4250, 4329, 4336, 4381, 4488, 4789, 4803, 4860, 4915

5: 5120, 5147, 5172, 5333, 5406, 5420, 5451, 5574, 5625, 5653, 5704, 5727, 5768, 5869, 5929, 5944

6: 6016, 6153, 6157, 6164, 6165, 6205, 6228, 6294, 6306, 6321, 6331, 6356, 6396, 6444, 6538, 6608, 6617, 6657, 6663, 6891, 6964

7: 7020, 7069, 7114, 7146, 7153, 7173, 7187, 7250, 7288, 7386, 7422, 7597, 7709, 7748, 7761, 7804, 7832, 7931, 7974, 7996

8: 8040, 8048, 8144

8176 Con $ **15** MILLONES

8183

8231 Con $ **9** MILLONES

8259, 8319, 8335, 8384, 8457, 8562, 8636, 8666, 8884, 8984

9: 9010

9114 Con $ **6000000**

9183, 9198, 9229, 9294, 9487, 9498, 9531, 9613, 9632, 9761, 9789, 9792, 9862, 9867, 9917, 9992, 9997

10: 10058, 10269, 10405, 10406, 10610

10644 Con $ **6000000**

10691, 10750, 10764, 10890, 10912, 10913, 10941, 10948

11: 11138, 11241, 11332, 11344, 11393, 11394, 11404, 11460, 11509, 11519, 11562, 11600, 11613, 11619, 11712, 11743, 11825, 11826, 11881

12: 12053, 12102, 12111, 12276, 12278, 12311, 12353

APROX. **12356** CON $ 4.500.000

12357 Con $ **180** MILLONES

APROX. **12358** CON $ 4.500.000

12511, 12639, 12680, 12775, 12926, 12960

13: 13029, 13036, 13091, 13108, 13291, 13306, 13338, 13347, 13477, 13549, 13659

14: **14020** Con $ **6000000**

14063, 14181, 14278, 14472, 14520, 14533, 14667, 14736, 14758, 14806

15: 15002, 15063, 15209, 15267, 15357, 15370, 15470, 15639, 15649, 15663, 15733, 15760, 15768, 15987

16: 16088, 16104, 16118

APROX. **16155** CON $ 2.250.000

16156 Con $ **90** MILLONES

APROX. **16157** CON $ 2.250.000

16481, 16515, 16650, 16667, 16779, 16863, 16880, 16907, 16982

17: 17059, 17078, 17089, 17103, 17191, 17222, 17393, 17443, 17461, 17507, 17582, 17615, 17630, 17667, 17795, 17855, 17934, 17952, 17994

18: 18051, 18059, 18068, 18116, 18308, 18325, 18398, 18594, 18610, 18732, 18922, 18978

19: 19161, 19285

19397 Con $ **6000000**

19398, 19457, 19645, 19686, 19687

19695 Con $ **6000000**

19797, 19806, 19814, 19843, 19919, 19934

20: 20004, 20126, 20144, 20213, 20234, 20269, 20283, 20406, 20541, 20573, 20623, 20649, 20812, 20817, 20994, 20997

21: 21010, 21026, 21067, 21121, 21152, 21236, 21305, 21315, 21348, 21428, 21445, 21461, 21538, 21572, 21586, 21629, 21663, 21692, 21751, 21827, 21841, 21895, 21988, 21991

22: **22302** Con $ **6000000**

22309, 22340, 22428, 22444, 22457, 22468, 22709, 22788, 22842, 22868, 22939, 22963, 22969

23: 23066, 23076, 23093, 23120, 23276, 23289, 23292, 23327, 23494, 23592, 23627

24: 24081, 24193, 24230, 24264, 24305, 24439, 24497, 24535, 24739, 24752, 24790, 24863

25: 25003, 25017, 25057, 25232, 25280, 25288, 25321, 25323, 25411, 25484, 25568, 25592, 25666, 25733, 25735, 25783, 25966

26: 26049, 26083, 26113, 26254, 26382, 26425, 26496, 26505, 26515, 26614, 26642, 26716, 26772, 26825, 26830, 26848

27: **27054** Con $ **9** MILLONES

27063, 27101, 27143, 27174, 27184, 27198, 27316, 27331, 27449, 27516, 27597, 27633, 27671, 27702, 27715, 27716, 27729, 27839, 27859, 27903, 27987

28: 28037, 28056, 28130, 28134, 28138, 28237, 28485, 28583, 28610, 28875, 28945, 28958

29: 29047, 29055, 29182, 29188, 29228, 29443, 29516, 29539, 29572, 29689, 29925

29958 Con $ **24** MILLONES

29979, 29981

30: 30129, 30233, 30240, 30285, 30286, 30288, 30292, 30388, 30400, 30437, 30442, 30522, 30527, 30600, 30630, 30650, 30809, 30847, 30858, 30862, 30990

31: 31178, 31210, 31213, 31215, 31234

31368 Con $ **9** MILLONES

31401, 31447, 31512, 31586, 31800, 31852, 31855, 31888, 31936, 31982

APROX. **31990** CON $ 3.000.000

APROX. **31991** CON $ 6.000.000

APROX. **31992** CON $ 12.000.000

APROX. **31993** CON $ 33.000.000

31994 Con $ **2160** MILLONES

APROX. **31995** CON $ 33.000.000

APROX. **31996** CON $ 12.000.000

31997

APROX. **31997** CON $ 6.000.000

APROX. **31998** CON $ 3.000.000

32: 32002, 32077, 32166, 32167, 32309, 32346, 32455, 32483, 32501, 32740

32813 Con $ **15** MILLONES

32859, 32892

32917 Con $ **6000000**

33: 33156, 33225

33289 Con $ **6000000**

33292, 33572, 33732, 33790, 33832, 33846, 33895

34: 34090, 34130, 34131, 34173, 34204, 34214

34216 Con $ **6000000**

34260, 34321, 34335, 34355, 34361, 34380, 34400, 34467, 34487, 34539, 34565, 34578, 34648, 34732, 34770

35: 35000, 35155, 35175, 35282, 35289, 35414, 35468, 35469, 35509, 35631, 35814

36: 36182, 36287, 36319, 36537, 36541, 36565, 36756, 36766, 36836, 36863, 36870

37: 37018, 37041, 37046, 37090, 37099, 37307, 37313, 37332, 37337, 37427, 37428, 37435, 37493, 37564, 37569, 37783, 37815, 37989, 37990, 37998

38: 38057, 38086, 38348, 38589

38657 Con $ **6000000**

38996

39: 39078, 39201, 39204, 39293, 39316, 39335, 39489, 39560, 39597, 39606, 39611, 39666, 39739, 39787, 39927

40: 40381, 40409, 40480, 40693, 40700, 40782, 40957

41: 41078, 41090, 41356, 41359, 41430, 41467, 41484, 41578, 41655, 41668, 41695, 41958, 41982, 41986

42: 42065, 42088, 42380, 42526, 42643

42724 Con $ **45** MILLONES

1º con $	2.160.000.000	31994
2º „ „	180.000.000	12357
3º „ „	90.000.000	16156
4º „ „	45.000.000	42724
5º „ „	24.000.000	29958
6º „ „	15.000.000	8176

LOS 20 PREMIOS MAYORES (Progresión 8)
(Sorteo de anoche)

7º con $	15.000.000	32813	11º con $	6.000.000	9114
8º „ „	9.000.000	8231	12º „ „	6.000.000	10644
9º „ „	9.000.000	27054	13º „ „	6.000.000	14020
10º „ „	9.000.000	31368	14º „ „	6.000.000	19397
15º con $	6.000.000	19695			
16º „ „	6.000.000	22302			
17º „ „	6.000.000	32917			
18º „ „	6.000.000	33289			
19º „ „	6.000.000	34216			
20º „ „	6.000.000	38657			

PREMIOS POR EXTRACCION

Todos los millares, con las tres cifras que damos a continuación, tienen un premio por entero de $ 270.000 y conforman el extracto oficial.

0 7 2	2 4 2	5 2 9
1 1 4	2 7 3	7 4 6
1 4 7	2 9 0	7 4 7
1 8 7	4 8 4	8 2 4
1 9 5	(Progresión 5)	8 2 5

LOTERIA DE MENDOZA

1º Con $ 1.500.000.000: 9 7 3 3
2º Con $ 75.000.000: 4 2 1 3 0
3º Con $ 36.000.000: 4 5 5 7 4
4º Con $ 9.000.000: 6 8 1 3
5º Con $ 6.000.000: 4 9 3 9 0
6º Con $ 5.700.000: 2 8 3 5 9
7º Con $ 5.400.000: 2 3 0 2 4
8º Con $ 5.100.000: 3 8 2 4 1
9º Con $ 4.800.000: 4 7 3 3 2
10º Con $ 4.500.000: 3 8 6 3 7

OPORTUNIDAD PARA CARNICEROS
NO ES TV
REMATE
DE CARNE EN CONSTITUYENTES
LUNES a VIERNES desde las 15.30 Hs.
Av. de los Constituyentes 6239 (casi Gral. Paz)
ASEGURAMOS CANTIDAD Y AMPLIA VARIEDAD

REMATE
PARA CARNICEROS EN BERAZATEGUI
CARNE DE TODOS LOS TIPOS Y CALIDADES
LUNES a VIERNES desde las 13.30 Hs.
Habilitado p/SENASA
EN VIVO Y EN DIRECTO
CALLES 145 y 9

ELIGEN HOY MISS PUERTO RICO 1983

SAN JUAN, Puerto Rico, 23 (UPI).— Alrededor de 40 jóvenes competirán hoy por el título de **Miss Puerto Rico 1983**, con miras a participar en el concurso Miss Universo a mediados de este año.

● CUALIDADES

Un jurado de 10 miembros comenzó a entrevistar a las candidatas, con el propósito de conocer sus aptitudes artísticas e intelectuales, así como sus cualidades humanas, que cuentan tanto como la belleza física a la hora de escoger a la ganadora.

● UN PORVENIR

El certamen concluirá esta noche, con la elección de mis Puerto Rico en el polideportivo de la ciudad de Carolina, vecina a San Juan.

Puerto Rico conquistó el título de **Miss Universo en 1970**, con la elección de **Marisol Malaret**, hoy día **animadora de televisión.**

EL PUBLICO TIENE LA PALABRA

Critican Obra Sobre Marilyn, Pero la Gente la Ovaciona

LONDRES, 23 (ANSA).— Las polémicas críticas acerca del estreno de **"Marilyn"**, la comedia musical con textos de Jacques Wilson y música de Mort Garson (ambos norteamericanos) en Londres continuaron aun días después de su presentación en el Teatro Adelpai, pero **el público parece totalmente ausente del debate.**

No tiene dudas, no plantea cuestiones... **simplemente va al teatro y aplaude.** La figura de Marlyn Monroe es demasiado atractiva como para renunciar al placer de verla evocada por este "musical" y, por cierto, se trata de una realización muy espectacular, de tipo colosal, en la que no se escatimaron gastos para convertirla en algo poderosamente atractivo para el gran público. Curiosamente la comedia se está "rodando" en Londres antes de ser enviada a Broadway, donde seguramente el público norteamericano se mostrará tanto o más ávido de esta recreación del mito de la "star" más deslumbrante de postguerra, y a la que la trágica muerte añadiera una aureola más.

La historia ade **Norma Jean** (tal el nombre verdadero de Marilyn), es seguida paso a paso por la obra y entre los personajes figura inclusive **Arthur Miller**, quien, con sus anteojos de intelectual, **canta rimas osadas sobre su flamante esposa.** Y también están **Joe De Maggio, Hedda Hopper, Louella Parson, Daryl Zanuck** y **Lee Strasterg...** están todas las facetas y experiencias de Norma - Marilyn hasta el fatal desenlace. Están sus transformaciones y el drama personal de haberse convertido en objeto universal de deseos y codicia, y sentirse, sin embargo, sola, triste, **sedienta de amor no logrado.** La actriz **Stephanie Lawrence** luce una auténtica belleza en el papel Marilyn, aunque es menos curvilínea que la diva nortamericana. A su lado están varios buenos actores, sobre todo John Christie, un australiano de mucho talento Johnny Bennett y algunos de los integrantes del "cast" ostentan inclusive un buen parecido con los personajes que interpretan. Los críticos han hablado de fallas y debilidades del texto y de contradicciones en el personaje central. Sin embargo, como la propia Marilyn fue muy contradictoria en su vida y su personalidad, todo en la escena tiene justificación.

Sea como fuera el público está fascinado y el teatro se llena. Más aun: el turismo norteamericano que en primavera y verano viaja a Londres asegura al "musical" sobre Marilyn Monrroe por lo menos seis meses de brillo y ganancias de taquilla.

● BUSQUEDA

Por otra parte, en esta ciudad ha comenzado una afiebrada carrera entre las jóvenes aspirantes a estrellas del celuloide, debido a la aparición de anuncios en los diarios londinenses, en los cuales se solicitan actrices jóvenes, con la mayor experiencia posible y, sobre todo, con un gran parecido a **Claudia Cardinale**, aunque en su juventud.

Las llamadas a los diarios pidiendo autorización para consultar los archivos y ver como era la estrella italiana en su adolescencia han movido a algunos editores a cortar por lo sano, publicando en una página enteramente dedicada al tema una serie de imágenes de la protagonista de **"Libera, amor mío"**, a fin de que las aspirantes a "stars" tengan una idea más acabada de lo que se busca.

En cuanto al propósito perseguido por los que lanzaron la búsqueda, se aclaró que actún por indicaciones precisas del director peninsular Marco Bellocchio, que también impartió esas instrucciones a sus agentes en otras capitales europeas.

VENEZUELA: NUEVO TEATRO FARAONICO

CARACAS, 23 (UPI).— El cómplejo cultural **"Teresa Carreño"**, considerado uno de los más modernos del mundo, fue recientemente inaugurado en la capital venezolana, y ya atraviesa problemas presupuestarios.

La construcción del enorme complejo tardó más de diez años y su costo se calcula en unos 540 millones de bolívares (25 millones de dólares).

El presidente de la Fundación Teresa Carreño, Salvador Itriago, dijo que los 79 millones de bolívares solicitados como presupuesto, solo fueron aprobados 9 millones.

Las estimaciones técnicas señalan que solo para mantener las instalaciones en buen funcionamiento se requieren 15 millones de bolívares anuales.

A eso se suman los sueldos del personal de mantenimiento, del cuerpo de ballet estable, formado por 60 personas y el coro de 80 cantantes.

"Si Gusta, no es Pornografía"

PONCE, Puerto Rico, 21 (AP).— El cómico cubano **Guillermo Alvarez Guedes**, cuyos discos se venden con éxito en el Caribe, negó que sus chistes sean pornográficos y se mostró desconcertado por la prohibición de su presentación en el Centro de Bellas Artes de San Juan.

"Decir que mi espectáculo y mis chistes son inmorales o pornográficos, es decirle eso a todo el pueblo portorriqueño, porque aquí mis libros se venden más que en cualquiera otra área del Caribe", dijo Alvarez Guedes en una conferencia de prensa en Ponce.

El cómico cubano se presentará en esta ciudad de la región sur, donde vive un nutrido grupo de cubanos exiliados.

Se ha producido una polémica en la capital porque la dirección del Centro de Bellas Artes, institución del gobierno, no ha cedido el uso del mismo para que Alvarez Guedes, que reside en Miami, presente su espectáculo de **"chistes fuertes"**.

Alvarez Guedes afirmó que sus chistes son escuchados en discos o en vivo lo mismo por personas mayores que por niños, **"lo que demuestra que no son inmorales"**.

Alvarez Guedes dijo que si fuera inmoral su espectáculo, la organización de campaña del gobernador Carlos Romero Barceló no habría intentado contratarlo para un programa de recaudación de fondos.

Dijo que no participó en el mismo porque ya tenía compromisos anteriores.

"GRAND PRIX" DE LA CANCION

MUNICH, 23 (DPA).— Munich —por haber ganado Alemania el año pasado— será escenario del 28 "Grand Prix Eurovisión de la Chanson", concurso de canto al que acuden este año, en la sala Rudi Sedlmayer de la capital Bávara, 20 naciones.

Alemania Occidental estará representado por el duo **"Hoffmann y Hoffmann"**, que confía en repetir el éxito de Nicole (17), triunfadora el año pasado con **"un poco de paz"**. Italia, envía a **Riccardo Fogli.**

Francia participará tras un año de ausencia con Guy Bonnet. La bailarina y cantante Marlene Charell presentará el programa, que será transmitido a 30 países, entre ellos Australia, Hong Kong y URSS, y será visto por unos 550 millones de televidentes.

Por España participará la sevillana Remedios Amaya (20), cuyo verdadero nombre es María Dolores. Al nacer, su madre tenía 14 años y su padre 16. Es gitana y tiene nueve hermanos más. Su padre es Antonio Amaya, un gran bailarín de Flamenco que ya no actúa.

TV PROGRAMA TV

14.00 (7) **LAS PELICULAS DE JERRY LEWIS**
"Entre la espada y la pared".
(9) **BADIA Y COMPAÑIA - Periodístico musical**
Juan A. Badía.
(11) **LA DANZA DE LA FORTUNA**
González Rivero.
(13) **EXITOS EN SERIE**
16.00 (2) **DIBUJOS - Infantil**
Cortometrajes.
(7) **SABADO DE TODOS - Entretenimientos**
Programa especial aniversario. Leonardo Simmons.
(11) **SABADOS DE SUPER ACCION**
"Aventura en la frontera". Documental.
"Diablos de la nieve". Jack Stewart.
16.30 (2) **BUSCANDO NOVIA A PAPA - Serie**
Bill Bixby
17.00 (2) **DINAMICA RURAL - Periodístico**
Francisco Ovieta.
18.00 (2) **LUCAS TANNER - Serie**
Ron Hartman.
(9) **RUMBO A LA FAMA**
Marty Cosens.
(13) **FESTILINDO**
Elección del representante argentino al Festilindo en Caracas.
19.00 (2) **BONANZA - Serie**
Lorne Greene.
(9) **EL ARTE DE LA ELEGANCIA - Femenino**
María Fernanda.
(13) **PELITO - Teleteatro**
Damián Cannavezzio - Adrián Suar.
20.00 (2) **BOX INTERNACIONAL**
"Saoul Mamby vs. Monroe Brooks".
(7) **UNA FAMILIA CON DUENDE - Comedia**
Dorys del Valle - Emilio Disi
(9) **VENGA A BAILAR**
Sergio Velasco Ferrero.
(11) **EL GRAN BAILE**
Cacho de la Cruz
21.00 (2) **SWITCH - Serie**
Robert Wagner.
(7) **FUTBOL EN DIRECTO**
R. Cesarini vs. Newell's Old Boys
(13) **MISION IMPOSIBLE - Serie**
Peter Graves - Leonard Nimey
22.00 (2) **LOS INÓLVIDABLES**
"La última vez que viví París". Elizabeth Taylor.
(9) **EL TEATRO DE IRMA ROY**
"Cuentas en suspenso".
(11) **HOLLYWOOD EN CASTELLANO**
"Laura". Gene Tierney - Dana Andrews.
(13) **VIAJE A LO INESPERADO**
"El fantasma del vuelo 401". Ernest Borgine.
23.30 (7) **PROYECTO 2000 - Periodístico**
Jorge Lozano.
(9) **VELADAS DE GALA**
"Ballet".
24.00 (2) **CONTACTOS EXTRATERRESTRES - Serie**
William Jordan.
(7) **FUNCION PRIVADA**
"La casa grande". Luis Sandrini.
(11) **CINE DE TRASNOCHE**
"Por amor o por dinero". Kirk Douglas.
(13) **TRASNOCHE**
"El final de un canalla". Kirk Douglas.
1.00 (9) **CINE DE TRASNOCHE**
"Pesadilla" John Forsythe.

SUS CARTAS ESTAN ECHADAS

◊	♠	◊	♡	♣	◊	♠	♣	◊	♡	♠	♣
M	U	U	C	D	C	N	E	H	U	P	J
♣	♡	♣	♡	♠	♣	♡	♣	♠	♡	♠	♣
E	I	L	D	O	O	A	P	C	E	O	A
♡	♣	◊	♠	◊	♣	◊	♡	♣	◊	♡	♠
L	R	A	M	S	A	N	C	M	O	O	A
♣	♡	♠	◊	♠	♡	◊	♠	◊	♠	♡	♣
A	R	S	V	D	A	E	E	D	A	Z	Ñ
♡	♣	◊	♡	♠	◊	♠	◊	♣	◊	♣	♠
O	A	A	N	M	D	O	E	N	S	A	R

En estos 60 naipes se encuentra encerrado un mensaje para usted. Acaso se trata de un augurio o de una advertencia que no deberá desestimar. Para dar con el mensaje que corresponda al lector, éste debe proceder de la siguiente manera: si su nacimiento se ha registrado entre los días 5 y 11 (no importa el mes) elegirá PICAS; si se ha producido entre los días 12 y 19, TREBOL; si lo fue entre los días 20 y 27, DIAMANTE, y finalmente, si su advenimiento al mundo aconteció entre los días 28 y 4, su palo será CORAZONES. Una por su orden leyéndolas de izquierda a derecha, las letras que llevan las cartas correspondientes a la fecha en que nació y escríbalas. Así obtendrá el mensaje.

UN ERROR DISCOGRAFICO Y LIO LEGAL EN PUERTA

CORRIENTES, 23 (De nuestro corresponsal).— El autor y compositor correntino **Pocho Roch**, una de las figuras más importantes del folklore regional del noreste argentino, reclamó ante la firma discográfica que edita sus trabajos por la aparición de un disco en el que se le atribuye autoría de temas que no le pertenecen o que han sido compuestos en colaboración con otros autores.

Roch, autor de más de 400 temas de los cuáles casi medio centenar se h allan editados, se dirigió por carta documento a la empresa a raíz de que en el disco N° 4.685 y en el cassette N° 14.682, de reciente aparición, se le adjudica erróneamente la titularidad de piezas musicales como **"Libreña"** que pertenece a **Joaquín Pérez Abreguis; "En tu ventana"**, cuyos autores son **Tránsito Cocomarola y Ferradas Campos**, y **"Mi verde y rojo litoral"**, del cual es autor **Roch**, pero en colaboración con **Myrta Carlen**, cuyo nombre ha sido omitido.

El autor de, entre otros temas de trascendencia internacional como **"De alla ite"** y **"Taipero poriajhu"**, afirma que **"ante posibles acciones judiciales y en salvaguarda de mi responsabilidad y ética profesional, intimo a que saquen de inmediato de circulación los referidos cassettes y discos hasta tanto sean rectificados los errores expuestos"**.

LA HORA DE LAS PIELES ARGENTINAS
GRAN FERIA EN FABRICA POR REFORMAS
descuento hasta un 30 %
• VISITENOS •
SIMIL ZORRO oferta
$ 4.900.000
VISON
PASTEUR 611 - 8°p. 81
Tel. 47 - 9527

LOS 65 DE ELLA FITZGERALD

HAMBURGO, 23 (DPA).— Es la indiscutible "reina del jazz". Ninguna otra intérprete ha alcanzado en las últimas décadas tanta popularidad como la cantante norteamericana de jazz Ella Fitzgerald, que el próximo 25 cumple 65 años.

Hace unos años, una grave dolencia en los ojos pareció que iba a poner fin a su carrera, pero Ella, como la llaman simple y cariñosamente sus seguidores, superó su mal luego de dos operaciones. En numerosos conciertos y giras artísticas ha probado que continúa siendo la mejor cantante de jazz del mundo.

La carrera musical de Ella Fitzgerald, de casi medio siglo, queda documentada en una impresionante suma de galardones, discos, conciertos y homenajes. Veinte veces ha sido designada por la crítica musical como la mejor cantante de jazz del mundo, y 10 veces ha ganado el "Grammy", el "Oscar" del gremio de la música.

Ella fue descubierta en el año 1934, cuando tenía 16 años, en un concurso de aficionados en el teatro Apolo de Harlem y fue contratada por Chick Webb, director y baterista de un conjunto musical. Y con él grabó 4 años más tarde su primer hit, "A tisket, a tasket", que la popularizó en toda Norteamérica. Tras la muerte de Webb se hizo cargo de la dirección de la orquesta, antes de que comenzasen sus actuaciones de solista en diferentes shows y con diferentes compañías. Decisiva para la carrera internacional de la cantante fue, a comienzos de los años '50, su colaboración con el empresario de jazz Norman Granz.

Ha grabado 150 álbumes discográficos, de los que se han vendido en todo el mundo más de 40 millones de ejemplares. De ella han dicho los cantantes líricos, que algo saben del tema, que es la única intérprete capaz de igualar en registro y en dulzura a la célebre Marian Anderson. Su verdadera consagración llegó cuando cantó con el famoso Louis Armstrong.

HOY

★A las **18**, en **Corrientes 1994**, películas sobre biografías y obras de grandes pintores.

★A las **18.30**, en Auditorio UB, **Federico Lacroze 1959, Los Arroyeños** en **"Que se vengan los chicos"**, espectáculo folklórico infantil.

★A las **21**, en **F. Lacroze 1959**, recital de **Julia Elena Dávalos.**

FESTIVAL CON LOS GRANDES DEL JAZZ

NUEVA YORK, 23 (AP).— El **Festival de Jazz "Kool" de Nueva York (ex Newport)**, que se realizará aquí del 24 de junio al 3 de julio, presentará a unos 1.000 intérpretes y rendirá homenaje a grandes músicos ya fallecidos, como **Duke Ellington, Coleman Hawkins, Charlie Mingus y Bill Evans.**

Asimismo, el encuentro incluirá un homenaje al compositor y arreglador **Gil Evans**, de 71 años, que recientemente volvió a la actividad.

En conferencia de prensa, el productor George Wein anunció que, como es tradicional en este festival, los conciertos se realizarán en salas de esta ciudad como el **Carnegie Hall, Avery Fisher Hall** y **Town Hall**, y también en escenarios de los suburbios.

El festival conmemorará el 40 aniversario del concierto que Duke Ellington dio en el Carnegie Hall, cuando estrenó su hoy célebre composición **"Black, brown and beige"**, convertida en un clásico de la música norteamericana. Ellington murió en **1974.**

Asimismo, Wein indicó que en el homenaje a Coleman Hawkins, uno de los gigantes del saxo tenor de la historia del jazz, que murió en 1969, participarán veteranos como **Benny Carter, Illinois Jacquet y Eddie Barefield.**

El tributo a Bill Evans, influyente pianista del jazz contemporáneo que falleció en 1980, incluirá a su colega **John Lewis**, fundador del **Modern Jazz Quartet**; al legendario ex pianista de **Benny Goodman, Teddy Wilson**; y a **McCoy Tyner, Joanne Brackeen** y **Jimmy Rowles.**

Como èn otros festivales anteriores, habrá presentaciones de grupos del denominado "Jazz Tradicional"; de figuras consagradas como **Gerry Mulligan, George Shearing** y **Dave Brubeck**, y de instrumentistas de vanguardia como el contrabajista **Charlie Haden** y la pianista **Carla Bley.**

El festival Kool, patrocinado por esa marca de cigarrillos, reemplazó hace pocos años al de Newport en Nueva York, también organizado por Wein, que era una de las grandes atracciones de la temporada de verano

ALBOROTO

La Novia era Falsa

BOGOTA, 23 (UPI).— *La* novia, radiante y vestida de blanco, salió corriendo por la populosa avenida Séptima de Bogotá muy cerca de la Iglesia de las Nieves, y la multitud se amontonó en torno de ella. Muchos trataron de consolar a la frustrada mujer, que lloraba desanimadamente.

Varios **"consejeros matrimoniales"** espontáneos intervinieron inmediatamente para calmar las tensiones e invitaron a la "novia" a que aclarara la situación.

Finalmente llegó la policía y la **"novia", María Magdalena Cortés Bello**, resultó ser una estudiante de teatro, que hacía una práctica en público para demostrar que sí tiene talento como artista.

"De verdad que nos convenció desde un principio cuando la vimos llorando y dando gritos", declaró José Luis Herrera, un lustrabotas que tiene su puesto frente a la iglesia donde ocurrió el increíble espectáculo.

USTED Y LOS ASTROS

ACUARIO
(21 de enero al 19 de febrero)
Apoyo de persona de experiencia en plan de trabajo. En amor, nada nuevo, sepa esperar. Proyecto familiar.

PISCIS
(20 de febrero al 20 de marzo)
Carta o noticia lo ponen en vías de adelantos en su trabajo. En amor, todo continúa bien. Plan personal.

ARIES
(21 de marzo al 20 de abril)
Se aclara situación de trabajo que lo preocupaba. En amor, sea sincero consigo mismo. Active asunto familiar.

TAURO
(21 de abril al 22 de mayo)
Cambio en plan de trabajo, enfrente los hechos con optimismo. En amor, encuentro esperado. Cuide la salud.

GEMINIS
(23 de mayo al 21 de junio)
Se aclara situación difícil en su trabajo, pero sea prudente. En amor, carta o encuentro. Active plan familiar.

CANCER
(22 de junio al 21 de julio)
Carta o noticia relacionadas con plan de trabajo. En amor, no dé motivos de discusión. Buena noticia de amigo.

LEO
(22 de julio al 21 de agosto)
No tome decisión apresurada en plan de trabajo. En amor, buenos momentos. Se aclara situación familiar.

VIRGO
(22 de agosto al 22 de setiembre)
Buen día de trabajo, se adelantan tareas. En amor, obre con simpatía y comprensión. Alegría con familiares.

LIBRA
(23 de setiembre al 22 de octubre)
Se aleja inconveniente de trabajo, amigo trae la solución. En amor, sea prudente en una discusión. Noticia familiar.

ESCORPIO
(23 de octubre al 21 de noviembre)
Asunto de trabajo reclama su atención. En amor, no de importancia una discusión. Buen momento en el hogar.

SAGITARIO
(22 de noviembre al 21 de diciembre)
Reflexione antes de tomar una decisión en su trabajo. En amor, noticia o encuentro. Colabore con familiares.

CAPRICORNIO
(22 de diciembre al 20 de enero)
No dé importancia a retraso en asunto de trabajo. En amor, se confirma buen presenticimiento. No olvide a familiares.

COMEDIA LIRICA EN UNICA FUNCION

Mañana, a las 20.30 horas, en la Sala Casacuberta, del Teatro Municipal General San Martín se ofrecerá, con el auspicio del Ministerio de Relaciones Exteriores de Francia y la Alianza Francesa, una única función de la comedia lírica de Erik Satie **La trampa de Medusa**, por la Compagnie de L'Elan. La obra, escrita en 1913, fue estrenada en 1921 por Pierre Bertin, y desde entonces no se ha vuelto a representar hasta la pasada temporada parisiense de 1981, en tanto el público como la crítica especializada aplaudieron la nueva versión de la Compagnie de L'Elan —la misma que la presenta hoy en el Teatro San Martín—. Se trata de un trabajo que, con dirección de Jean-Luc Jeener, cuenta con un reparto integrado por Daniel Leduc (El Barón Medusa), Sylvain Lemaire (Su criado Policarpo), Nathalie Bornabe (Su hija de leche Frisette), Serge Barral (El novio Astolfo), Claude Thevelin (El mono) y Evelyne-Yasmina Reza (pianista).

Esta obra, imposible de contar, muestra las andanzas de un barón músico bastante loco, inventor de extravagantes instrumentos. El más curioso: un "cephalophone" que alcanza un registro de treinta octavas. Acompañado por un mono, un tiránico mucamo campeón de billar y dos amantes inocentes, el Barón Medusa va desperdigando esta historia

Se Casó Jorge Rossi

Ayer se casó el conocido locutor y animador Jorge Rossi. La ceremonia religiosa se llevó a cabo a las 21 de la vispera en la basilica de Nuestra Señora del Buen Aire. La feliz esposa de Rossi, se llama Marcela María Ginart, tiene 21 años y lucía su belleza radiante cuando ingresó al templo con su vestido blanco portando un bouquet y una corona con flores de colores.

Fueron padrinos de la ceremonia el padre de Marcela y la madre de Jorge, oficiando la ceremonia el padre Eriberto Lagos. La feliz pareja que luego de la ceremonia recibió los saludos de parientes y amigos en el atrio, partirá hoy en luna de miel hacia Bariloche.

Jorge Rossi y su hermosa esposa Marcela recibieron numerosos regalos. Comentaron vivamente la sorpresa por los presentes, incluso algunos amigos que habían viajado muchos kilómetros para saludar a la feliz pareja.

Murió Roberto Cavallero

En la mañana de hoy una triste noticia conmovió al ambiente artístico y, más precisamente al de la música ciudadana. A los 62 años dejó de existir el señor **Roberto Cavallero**, quien fuera, a lo largo de 30 años, representante del popular **Hugo del Carril**, demostrando, a lo largo de tan dilatada trayectoria a su lado, una hombría de bien tan cabal como acendrado era su sentido de la amistad. Junto con su hermano Agustín supo de desvelos en pos de mejoras para los cultores del dos por cuatro. Sus restos, que son velados en la calle Concepción Arenal 4005, de esta Capital.

PALABRAS CRUZADAS

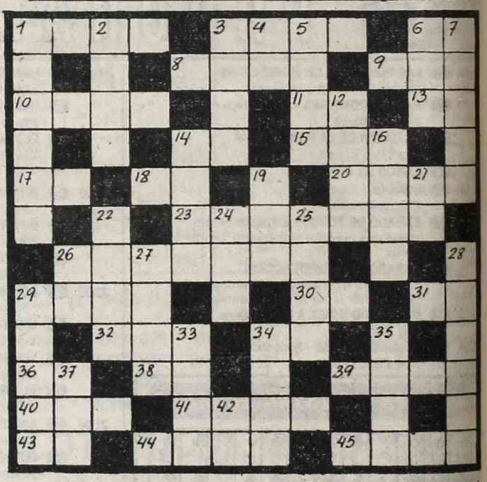

Horizontales

1) Ave rapaz usada en cetrería. 3) Mujer noble y principal. 6) Doble consonante. 8) Impulse la embarcación con los remos. 9) Diosa. 10) Paraíso. 11) Preposición inseparable. 13) Contracción. 14) Nota musical. 15) Dios entre los mahometanos. 17) Terminación verbal. 18) El Sol entre los egipcios. 20) Jefe árabe. 23) Asirán, agarrarán. 26) Balcón cerrado de cristales. 29) Cantidad corta o escasa. 30) Afirmación en dialecto provenzal. 31) Antílope del Africa del Sur. 32) Autillo, ave nocturna. 34) Existe. 36) Negación. 38) Antigua moneda romana. 39) Labrad la tierra. 40) Aféresis de ahora. 41) Hijos de Lot, Rey de Judá. 43) Bajo, debajo de. 44) Mezcla de blanco y negro. 45) Lanza o pica.

Verticales

1) Suelo de arena movediza. 2) Expone al aire una cosa. 3) Cada una de las partes prolongadas en que termina la mano. 4) Sigla de Ante Meridiano. 5) Ciudad de Arabia, centro de peregrinación. 6) Astilla impregnada en resina que alumbra como un hacha. 7) Cortar por la base. 12) Percibir los olores. 14) Indicación de lugar y fecha. 16) Querer, estimar. 19) Dueño, señor. 21) Preposición inseparable. 22) Adinerado. 24) Poema lírico. 25) Aretes, pendientes. 26) Símbolo químico del molibdeno. 27) Planta de la familia de las palmas. 28) Rompimiento de paz entre dos o más países. 29) Arbol de la familia de los coníferas, pl. 33) Atreverse. 34) Dios griego del amor. 35) Bisonte de Europa, pl. 37) Metal precioso. 42) Nota musical.

(La solución mañana)

P	A	L	E	R	A	■	O	P	A	L	O	
E	R	A	T	O	■	A	T	E	L	E	S	
T	O	R	■	S	I	L	O	S	■	N	O	
A	M	A	N	■	D	I	N	A	R	■	T	
T	A	S	A	J	O	S	■	R	E	M	A	
E	S	■	B	A	N	A	S	■	M	U	S	
S	■	S	O	B	E	R	A	N	O	S	■	
■	S	A	R	A	O	■	Y	A	R	E	S	
C	U	B	I	L	■	P	A	G	A	R	E	
A	M	A	■	I	D	O	L	O	■	O	B	
V	I	L	A	N	O	S	■	Y	O	L	E	
O	R	O	Y	A	S	■	C	A	N	A	S	

(Solución del problema anterior)

TEATROS

★ **TEATRO COLON. 35-1430.** SABADO 23 a las 21: 1ª Func. del Ab. noc. Opera "SIMON BOCCANEGRA", de VERDI. Interp. MASTROMEI, CHIARA, GHIUSILEV, PASTINE, BIANCHI, VERLATO, NAIT, ALVAREZ. Dir. de Orq. ANTONIO TAURIELLO. Regisseur: G. DE TOMASI. Dir. del Coro: A. MASPERO. Esc. y vest. P. WALTER. Orq. y Coro Est. del T. Colón. Loc. en vta. (unic. loc. altas [at. y de pie). DOMINGO 24 a las 11: 2º Conc. del Ab. a 10, a cargo de la ORQUESTA FILARMONICA DE BS. AS. Dir. YURI SIMONOV. Prog. Sinf. Nº 2, en Do menor, Op.17 y Sinf. Nº 5 en Mi menor, Op. 64, TCHAIKOVSKY. Saldo de loc. en vta. dde. el viernes 22. DOMINGO 24 a las 17.30: Ext. Letra "I", org. por el Mozarteum Argentino y el T. Colón. Act. de RUDOLF NUREYEV y el BALLET THEATRE FRANCAIS DE NANCY. Func. Ext. Letra "H" org. por el Mozarteum Arg. y el T.Colón. act. de RUDOLF NUREYEV y el BALLET THEATRE FRANCAIS DE NANCY. Prog. "LA BOUTIQUE FANTASQUE", RESPIGHI - MASSINE; "EL ESPECTRO DE LA ROSA", WEBBER - FOKIN; "L'APRES MIDI D'UN FAUNE", DEBUSSY - NIJINSKY; "PETROUCHKA", STRAWINSKY - FOKIN. Orq. Est. del T. Colón. Dir. de Orq. MICHEL QUEVAL. Localidades AGOTADAS. Boletería todos los días de 10 a 20 en Tucumán 1111.

★ **MUNICIPAL GENERAL SAN MARTIN. Corrientes 1530. 46-8611.** —Sala Martín Coronado. Hoy a las 22: "PERIFERIA", de Oscar Viale. Con Ulises Dumont, Chela Ruiz y gran elenco. Dir. Alejandra Boero. Pl.: $ 80.000.

—Sala Casacuberta. Hoy a las 16: "EL ESTRAFALARIO ARMARIO DE MARIO", de Mario Camarano. B.Damonte y R.Belloni. Dir. M.Camarano. May. $ 70.000. Men. $ 50.000. Hoy a las 22: "DON GIL DE LAS CALZAS VERDES", de Tirso de Molina. Dir. Osvaldo Bonet. Pl. $ 80.000

—Sala Cunill Cabanellas: Hoy a las 22: "BIENAVENTURADOS", de Jorge Hayes. Dir.: Santángelo. Pl. $ 80.000.

★ **ASTRAL. Corrientes 1639. 46-5707/9964.** SABADOS y DOMINGOS a las 15 y 17: Waldo Belloso presenta: "MARGARITO BUSCA NOVIA", con MARGARITO TERERE y MONICA NUÑEZ CORTES. Dir. y Cor.: Zulema Alcayaga. Loc. en vta.

★ **BAMBALINAS. Chacabuco 947. 27-0819.** Presenta: "LIDERES". Autor y dir.: Alfredo Zemma. Esc. Graciela Galán. Juev. y vier. a las 21.30. Sáb. a las 22.30. Dgos. a las 21. Juev. y dgos. pop. Loc. en vta.

★ **BLANCA PODESTA. Corrientes 1283. 35-2592.** RODOLFO RANNI y BETIANA BLUM en:

CAMINO NEGRO

La obra de O.Viale y A.Alejandro. Con Juan Leyrado. Dir. L.Yusem. Mar. a vier. a las 21.30. Sáb. a las 21 y 23.15. Dgos. a las 20. P.m.18. Loc. en vta. con 5 días de antic.

★ **BUENOS AIRES. Rodríguez Peña 407.** Hoy y todos los días desde las 13 presentamos la sexy-revista: "SEXO SE ESCRIBE CON... X". Nueva, distinta y destapadísima, revista al más puro estilo BURLESQUE. P.m.18.

★ **DEL GLOBO. M.T. de Alvear 1155. 393-8351.** C.CORES - M.LUCIANI - M.BERLINER en "CORRUPCION EN EL PALACIO DE JUSTICIA", de U.BETTI. Gran elenco. Dir. W.Mautone. Hoy a las 21 y 23. Pl.: $ 100.000.

★ **FENIX. Rivadavia 7802. 612-8858.** Hoy a las 21 y 23: Segunda semana de éxito. LIBERTAD LEBLANC "al destape total" en la comedia picaresca "UN INOCENTE ADULTERIO", de J.Lagner. Con Adolfo García Grau y Fernando Lupiz. Dir. Edgardo Cané. Loc. en vta.

★ **FLORIDA. Florida 165. 30-5360.** Cont. de lunes a jueves de 13 a 22. Viernes de 13 a 23. Sábados de 18.30 a 1.30. "LA REVISTA SUPER SEXY". P.m.18.

★ **LICEO. Rivadavia y Paraná. 38-4291/6271.** La Casa del Teatro presenta:

AMADEUS

La obra de Peter Shaffer. Con Carlos Muñoz, Leonor Manso y Oscar Martínez. Dir. Gral: Cecilio Madanes. Mar. a vier. a las 21. Sáb. a las 19 y 23. Dgos. a las 20. Loc. en vta. dde. $ 50.000.

★ **LOLA MEMBRIVES. Corrientes 1280. 35-2108.** PINKY presenta a María Alexandra, Jovita Luna y gran elenco en

ANNIE

Dir. Musical: Mike Ribas. Dir. Gral. Wilfredo Ferrán. Mar. a juev. a las 20.30. Viernes y sáb. a las 19 y 21.30. Dgos. a las 16 y 19. Localidades en venta.

★ **LORANGE. Corrientes 1372. 45-7386.** SOLEDAD SILVEYRA y LAUTARO MURUA en

LA MALASANGRE

De Griselda Gambaro. Dir.: Laura Yusem. Sábado a las 23 DESPEDIDA.

★ **MAIPO. Esmeralda 443. 392-4882.** Espectacular actuación del gran divo:

PERCIAVALLE NO SE ENTREGA

Martes a jueves a las 21.30. Viernes y sábados a las 21 y 23.30. Domingos a las 21. Loc. en vta.

GUIA DE CINES Y TEATROS ★ GUIA DE CINES Y TEATROS ★ GUIA DE CINES Y TEATROS

★ **METROPOLITAN 1. Corrientes 1343. 40-0816.** REFRIGERACION. ADRIANGHIO, ANA MARIA CORES, VILLANUEVA COSSE y PEGGY SOL en:

DOÑA FLOR
Y SUS DOS MARIDOS

Con N. Fontán, A. M. Giunta y elenco. Dir. J.M. Paolantonio. Mar. a juev. a las 22. Vier. y sáb. a las 21 y 23.30. Dgos. a las 20.30 y 22.30. Miér. a las 20 func. espec. p/ jubil. y pens. c/desc. Loc. en vta. con 5 días de antic.

★ **NACIONAL CERVANTES. Libertad 815. 45-4224.** ULTIMAS FUNCIONES: Hoy a las 21.30: "UN GUAPO DEL 900" de S.Eichelbaum. Con Claudio García Satur, L.Lamaison, S.Gómez Cou, M.C. César y elenco. Dir. R.Graziano. Pl.: $ 60.000.

★ **ODEON. Esmeralda 367. 45-3635.** CIPE LINCOVSKY en

PETRA REGALADA

La obra de Antonio Gala. Dir. Manolo Collado. Mar. a juev. a las 21. Vier. a las 21.30. Sáb. a las 20 y 23. Dgos. a las 18 y 21. Loc. en vta.

★ **OLIMPIA. Sarmiento 777. 40-2678.** Tina Serrano, Ana María Casó y Mario Pasik en:

JARDIN DE OTOÑO

De Diana Raznovich. Esc. Jorge Saruliansky. Dir. Hugo Urquijo. Mar. a vier. 21.30. Sáb. 20.30 y 23. Dgos. 20.30. Loc. en vta.

★ **PARADISE. Corrientes 827.** Cont. de lunes a domingos de 20 a 4: HOT STRIP: "DESNUD...EN PARADISE". Con las mujeres más excitantes de Buenos Aires. P.m.18.

★ **PAYRO. San Martín 766. 312-5922.** E.G.N. Producciones presenta: "EL GATO NEGRO", de Edgar Allan Poe. Dir. M.Salas y R.Holcer. Hoy a las 23.55. Teatro del Reflejo presenta de Luigi Pirandello "ASI ES, SI LES PARECE". Dir. L.Agustoni. Auspiciado por la Embajada de Italia. Hoy a las 21.30. Jóvenes: $ 60.000. Loc. en vta.

★ **REGINA. Santa Fe 1235. 44-5470.** PEPE SORIANO y EL CUARTETO ZUPAY en:

EL INGLES

La obra de Juan Carlos Gené. Música: Oscar Cardozo Ocampo y Rubén Vera. Mar. a juev. a las 21.30. Vier a las 22. Sáb. a las 21 y 23. Dgos. a las 20 (popular). Loc. en vta.

★ **TABARIS. Corrientes 831. 392-8509.** 8 UNICAS SEMANAS: GUILLERMO BREDESTON - JUAN CARLOS CALABRO - ANA MARIA CAMPOY - NORA CARPENA - DORYS DEL VALLE - EMILIO DISI en

EL ULTIMO
QUE APAGUE LA LUZ

De Araceli y Rey. Dir. JOSE CIBRIAN. Martes a viernes a las 21.30. Sábados a las 21 y 23. Domingos a las 18.30 y 20.30.

★ **THEATRON. Santa Fe 2450. 825-8914.** La obra de Timochenko Wehbi: "REINA DE CORAZONES". Dir. Carlos Mathus. Con Cristina Allende, Marta Albanese y Luis Menéndez. Miér. a vier. a las 22. Sáb. a las 22.30. Dgos. a las 20.30. Bolet. dde. las 16.

C I N E S

★ **ADAN I. Corrientes 959. 393-6115.** A las 13.45, 15.55, 18.5, 20.20 y 22.35:

SOLOS EN LA MADRUGADA

P.m.18. Un filme de José Luis Garci. A las 13.30, 15.35, 17.45, 19.55 y 22.10: Notic. Sáb. trasn. 1.

★ **ADAN 2. Corrientes 959. 393-5034.** A las 13, 14.55, 16.55, 18.55, 21 y 23:

LA MUJER
DE LA PROXIMA PUERTA

P.m.18. Un filme de Francoise Truffaut. A las 16.45, 18.45, 20.50 y 22.50: Notic. Sáb. trasn. 1.10.

★ **ALFA. Lavalle 842. 392-1114.** A las 13.5, 15.20, 17.45, 20.20 y 22.55:

RETO AL DESTINO

P.m.18. Con Richard Gere y Debra Winter. A las 13, 15.15, 17.30, 20 y 22.35: Notic. Sáb. trasn. 1.15.

★ **ALFIL. Corrientes 1753. 40-7575.** A las 14.30, 16.15, 18, 19.45, 21.30 y 23.15: CONTINENTE DE HIELO. S.r. 15.55, 17.40, 19.25, 21.10 y 22.55: Notic. Sáb. trasn. 1: THE WHO.

★ **AMBASSADOR. Lavalle 777. 392-9700.** A las 13, 15.15, 17.50, 20.25 y 23:

TOOTSIE

P.m.14. Con Dustin Hoffman y Jessica Lange (OSCAR a la mejor actriz de reparto). Dir. Sydney Pollack. A las 15.05, 17.30, 20.05 y 22.40: Notic. Sáb. trasn.

★ **AMERICA. Callao 1057. 41-3818.** A las 14.20, 18 y 21.55: La película que obtuvo OCHO premios OSCAR:

GANDHI

S.r. Con Ben Kingsley, Edward Fox y John Cielgud. Dir. Richard Attenborough. A las 14, 17.40 y 21.30: Notic. Sáb. trasn. 1.35.

★ **ARIZONA. Lavalle 727. 392-6967.** Cont. 13.45, 16.55, 20.5 y 23.15:

DANIELA

Cont. 15.15, 18.25 y 21.35:

LOS DESVIOS DEL SEXO

P.m.18. Sáb. trasn. 1.15: DANIELA.

★ **ATLAS. Lavalle 869. 392-1936.** A las 14, 17.55 y 21.50: GANDHI S.r. 13.30, 17.25 y 21.20: Notic. Sáb. trasn. 1.30.

★ **ATLAS RECOLETA. Guido 1952. 801-2006.** A las 15.35, 18.5, 20.35 Y 23.5: TOOTSIE. P.m.14. 15.15, 17.45, 20.15 y 22.50: Notic. Sáb. y dgo. trasn. 1.20.

★ **AVENIDA. Avda. de Mayo 675.** Cont. 13, 17.10 y 21.10: Candilejas; 143.5, 18.50 y 23: Los superagentes no se rompen. S.r.

★ **BIARRITZ. Suipacha 482. 392-0356.** A las 13, 15.20, 17.45, 20.20 y 22.55: EL BARCO. S.r. 15.10, 17.30, 20 y 22.35: Notic. Sáb. trasn.

★ **BROADWAY. Corrientes 1155. 35-2345.** A las 13.15, 14.55, 16.45, 18.50, 21 y 23.10:

VOLVER A EMPEZAR

P.m.14. Ganadora del OSCAR mejor película extranjera. A las 16.35, 18.30, 20.40 y 22.50: Notic. Sáb. trasn. 1.15.

★ **CALLAO. Callao 27. 40-1898.** A las 15.20, 17.50, 20.25 y 23: EL HOMBRE DEL LENTE MORTAL. P.m.14. 14.55, 17.25, 20 y 22.35: Notic. Sáb. trasn. 1.20.

★ **CAPITOL. Santa Fe 1848. 44-2379.** A las 13, 15.25, 17.55, 20.25 y 22.55: SERA JUSTICIA. P.m.14. 15.10, 17.40, 20.10 y 22.40: Notic. Sáb. trasn. 1.25.

★ **CERVANTES. Belgrano 1820. 38-2698.** Cont. 15, 17, 19, 21 y 23: VOLVER A EMPEZAR; 14.40, 16.40, 18.40, 20.40 y 22.40: Notic. P.m.14.

★ **CINEMATECA ARGENTINA. Sarmiento 2255. 48-2170.** A las 18, 20 y 22: Las señoritas de Wilko, de Andrzej Wajda. Con Daniel Olbrischski y Maja Komorowska. P.m.14. Mañana: Nijinski.

m.18. Mañana: Las señoritas de Wilko.

★ **CINEMA UNO. Suipacha 460. 392-1112.** A las 13.5, 15, 17, 19, 21.5 y 23.15:

VOLVER A EMPEZAR

P.m.14. Con Antonio Ferrandis y Encarna Paso. Dir. J.L.Garci. A las 14.40, 16.40, 18.40, 20.45 y 22.50: Notic. Sáb. trasn. 1.30.

★ **CONCORDE. Lavalle 925. 35-1850.** A las 12.50, 14.45, 16.40, 18.45, 20.55 y 23.10:

ASIGNATURA PENDIENTE

P.m.18. Un filme de José Luis Garci. A las 18.35, 20.40 y 22.50: Notic. Sáb. trasn. 1.30.

★ **COSMOS 70. C'tes 2046. 49-0862.** A las 13.35, 15.25, 17.20, 19.15, 21.10 y 23.10:

SOLOS EN LA MADRUGADA

P.m.18. Con José Sacristán y Fiorella Faltoyano. Dir. José Luis Garci.

★ **ELECTRIC. Lavalle 836. 392-1846.** Continuado desde las 13: LAS PICARDIAS DEL SEXO; INTERNADO DE SEÑORITAS; VIOLACION EN EL RING. P.m.18. Sáb. trasn.

★ **EMPIRE. H. Yrigoyen 1934. 47-8770.** Cont. 14.40, 19.10 y 22.10: EL PADRINO II; 17.40: SUEÑOS DE SEDUCTOR. P.m.18.

★ **GAUMONT. Rivadavia 1635. 40-3050.** A las 15, 17.40, 20.20 y 23: TOOTSIE. P.m.14. 14.30, 17.15, 19.55 y 22.35: Notic. Sáb. trasn. 1.

★ **GRAN REX. C'tes 857. 392-8000.** SENSACIONAL GRAN ESTRENO. A las 12.25, 14.50, 17.30, 20.10 y 22.55:

SERA JUSTICIA

P.m.14. Con Paul Newman, Charlotte Rampling, Jack Warden y James Mason. Nominada para 5 OSCAR. A las 14.30, 17.5, 19.50 y 22.35: Notic. Sáb. trasn. 1.30.

★ **GRAND SPLENDID. Santa Fe 1860. 44-0808.** A las 14, 16.15, 18.35, 20.55, 23.15 y sáb. trasn. 1.10: GARY COOPER, QUE ESTAS EN LOS CIELOS. P.m.18. 15.50, 18.10, 20.30 y 22.50: Notic.

★ **GRAN VICTORIA. Av. de Mayo 882. 34-1493.** Continuado de 8 a 3: Scanners; La preferida de la clase; Malos pensamientos. P.m.18.

★ **IGUAZU. Lavalle 940. 393-9931.** A las 13, 15.25, 17.55, 20.25 y 22.55:

BORSALINO

P.m.14. Con Alain Delon y Jean-Paul Belmondo. A las 15.5, 17.35, 20.5 y 22.35: Notic. Sáb. trasn. 1.30.

★ **LARA. Av. de Mayo 1225. 38-6966.** Cont. 14.30, 18.45 y 22.45: LA LAGUNA AZUL; 16.15 y 20.20: PAPILLON. P.m.14. Sáb. trasn. 1: Led Zeppelin en: La canción es la misma.

★ **LEOPOLDO LUGONES. Corrientes 1530. 46-8611.** A las 15, 17.30, 20 y 22.30: Gallipoli. Dir. Peter Weir. Con Mel Gibson y Mark Lee. Pl. $ 50.000. P.m.14. Mañana: Tute cabrero.

★ **LIBERTADOR. Ctes. 1334. 40-7443.** A las 13.30, 16, 18.25, 20.40 y 23:

ASIGNATURA PENDIENTE

P.m.18. Con José Sacristán y Fiorella Faltoyano. A las 15.40, 18.5, 20.25 y 22.45: Notic. Sáb. trasn. 1.20. ★ **LOIRE. Corrientes 1524. 49-1900.** A las 13, 15.20, 17.50, 20.20 y 22.50:

VICTOR-VICTORIA

P.m.18. Con Julie Andrews y James Gardner. A las 15.10, 17.40, 20.10 y 22.40: Notic. Sáb. trasn. 1.15.

★ **LORCA. Corrientes 1428. 40-5017.** A las 13.40, 16, 18.20, 20.40, 23 y sáb. trasn. 1.10:

LA MUJER
DE LA PROXIMA PUERTA

P.m.18. Con Gerard Depardie y Fanny Ardant. A las 15.30, 17.50, 20.10 y 22.30: Notic.

★ **LORENA. Corrientes 1551. 46-7501.** A las 13, 15.20, 17.45, 20.20 y 22.55:

RETO AL DESTINO

P.m.18. Con Richard Gere y Debra Winger. A las 15.10, 17.35, 20.5 y 22.40: Notic. Sáb. trasn. 1.15.

★ **LOS ANGELES 1. Corrientes 1770. 40-3742/45-2405.** A las 13.15, 15.10, 17.5, 19, 20.55 y 22.50:

TRON

S.r. A las 15, 16.55, 18.50, 20.45 y 22.45: Notic.

★ **LOS ANGELES 2. Corrientes 1770. 40-3742.** A las 13, 14.40, 16.20, 18, 19.40, 21.20, y 22.50:

LOS ARISTOGATOS

S.r. Hablada en castellano. A las 14.30, 16.10, 17.50, 19.30, 21.10 y 22.40: Notic.

★ **LOSUAR. Corrientes 1743. 40-6100.** A las 13.30, 15.50, 18.15, 20.40 y 23.5:

E.T.
EL EXTRATERRESTRE

S.r Un filme de Steven Spielberg. A las 15.35, 18, 20.25 y 22.50: Notic. Sáb. trasn. 1.15.

★ **LUXOR. Lavalle 669. 392-3893.** A las 13.30, 16.30, 19.25, 22.30 y sáb. trasn. 1.20:

LA DECISION DE SOPHIE

P.m.18. Con Meryl Streep (OSCAR a la mejor actriz).

★ **METROPOLITAN 2. Corrientes 1343. 40-1064.** A las 15.30, 18, 20.30, 23 y sáb. trasn. 1: EL CARTERO LLAMA DOS VECES. P.m.18. 15.10, 17.40, 20.10 y 22.40: Notic. Sáb. trasn. a la 1.

★ **MONUMENTAL. Lavalle 780. 393-8865.** A las 13.15, 15.10, 17.5, 19.5, 21.10 y 23.10:

EL PODER DE LA CENSURA

P.m.18. Con Víctor Laplace, Fernanda Mistral y Héctor Bidonde. A las 13, 14.55, 16.50, 18.50, 20.50 y 22.50: Notic. Sáb. trasn. 1.15.

★ **MULTICINE. Lavalle 750.** Cont. de 8.30 a 24. Sáb. y dgos. dde. las 13. Sáb. trasn. P.m.18: EL CLAN DEL TERROR; EL MONUMENTO; EL LADRON SOLITARIO.

★ **NORMANDIE. Lavalle 861. 392-1000.** A las 13, 15.30, 18, 20.30 y 23: LA ARMADA IMPERIAL. P.m.14. 15.10, 17.40, 20.10 y 22.40: Notic. Sáb. trasn. 1.30.

★ **OCEAN. Lavalle 739. 392-1515.** A las 13.25, 15.50, 18.15, 20.40 y 23.5: EL HOMBRE DEL LENTE MORTAL. P.m.14. 15.30, 17.55, 20.20 y 22.45: Notic. Sáb. trasn. 1.30.

★ **OPERA. Corrientes 860. 35-1335.** A las 14, 16.15, 18.35, 20.45, 23.10 y sáb. trasn. 1.5: GARY COOPER QUE ESTAS EN LOS CIELOS. P.m.18. 13.30, 15.45, 18.5, 20.15 y 22.40: Notic.

★ **PARAMOUNT. Lavalle 845. 392-9999.** A las 13, 14.40, 16.20, 18, 19.40, 21.25 y 23.25:

EL REGRESO DEL EXORCISTA

P.m.18. 14.20, 16, 17.40, 19.20, 21 y 22.50: Notic. Sáb. trasn. 1.30.

★ **PARIS. Lavalle 769. 392-2016.** A las 14.25, 18.30, 22.35 y sáb. trasn. 1.15: APOCALYPSE NOW; 13, 17.5 y 21: CRUISING; 16.55 y 22.25: Notic. P.m.18.

★ **PLAZA. Corrientes 939. 392-7577.** A las 13.10, 15, 16.55, 18.50, 21 y 23.10: NUREYEV. S.r. 14.45, 16.35, 18.30, 20.40 y 22.45: Notic. Sáb. trasn. 1.30.

★ **PREMIER. Corrientes 1565. 46-2113.** A las 15, 17 y 19:

¡ARRIBA AZAÑA!

P.m.18. Con Héctor Alterio y José Sacristán. A las 14.40, 16.40 y 18.40: Notic.

★ **PETIT PREMIER. Corrientes 1565. 46-2113.** A las 15, 17, 19, 21 y 23:

ME SIGUEN LLAMANDO TRINITY

S.r. Con Terence Hill y Bud Spencer.

★ **REAL. Esmeralda 425. 392-3600.** A las 13.50, 16.5, 18.20, 20.20 y 22.20: Diablito de barrio. S.r. 13.30, 15.45, 18, 20 y 22.5: Notic.

★ **SALA UNO. B. Sur Mer 549. 88-9420.** A las 14, 16, 18, 20 y 22: LA MUERTE DE SEBASTIAN ARACHE Y SU POBRE ENTIERRO. P.m.14. 15.50, 17.50, 19.50 y 21.50: Notic. Vier., sáb. y dgos. a las 20: TEATRO. Sáb. trasn. 0.

★ **SANTA FE I. Santa Fe 1947. 44-8980.** A las 13.30, 16.30, 19.30 y 22.30:

LA DECISION DE SOPHIE

P.m.18. Con Meryl Streep (OSCAR a la mejor actriz). A las 16.10, 19.10 y 22.10: Notic. Sáb. trasn. 1.30.

★ **SANTA FE 2. Santa Fe 1947. 44-8980.** A las 13, 15.30, 18, 20.30 y 23:

RETO AL DESTINO

P.m.18. Con Richard Gere y Debra Winter. A las 15.10, 17.40, 20.10 y 22.40. Notic. Sáb. trasn. 1.30.

★ **SARMIENTO. Lavalle 852. 392-3338.** A las 12.45, 14.40, 16.45, 18.55, 21.5 y 23.15: LA FURIA DE LOS NINJAS. P.m.14. A las 16.30, 18.35, 20.45 y 22.45: Notic. Sáb. trasn. 1.30.

★ **SELECT LAVALLE. Lavalle 921. 35-0235.** Cont. 15.20, 19.20 y 23.15: MARCADO PARA MORIR; 13.10, 17.10, 21.5 y sáb. trasn. 1.15: FAMA. P.m.18.

★ **STUDIO. Santa Fe 2541. 821-5845.** A las 14.35, 17.15, 19.55 y 22.35: LA CAIDA DE LOS DIOSES. P.m.18. 14.20, 17, 19.40 y 22.20: Notic. Sáb. trasn. 1: HAIR.

★ **SUIPACHA. Suipacha 442. 392-1195.** A las 13.20, 15.20, 17.20, 19.20, 21.20, 23.25 y sáb. trasn. 1.20: LA PISTA DE LA PANTERA ROSA. S.r. 13, 15, 17, 19, 21 y 23.5: Notic.

ALMAGRO

★ **BIOGRAFO UNO. Corrientes 4636.** Cont. 14.50, 17.15, 19.45 y 22.15: Notic. 15.5, 17.30, 20 y 22.30: Reto al destino. P.m.18.

★ **PALACIO DEL CINE. Rivadavia 3636. 982-4818.** Cont. 14.20, 18.30 y 22.30: La armada Imperial; 16.30 y 20.40: Manos de terciopelo. Notic. P.m.14.

★ **ROCA. Rivadavia 3753. 812-1517.** Cont. desde las 15: Gary Cooper qué estás en los cielos; La desobediencia. P.m.18.

BELGRANO

★ **CABILDO. Av. Cabildo 2347. 784-3852.** Cont. 14.30, 16.10, 18, 19.45, 21.40, 23.20 y sáb. trasn. 1: El poder de la censura. P.m.18.

★ **FANTASY. Cabildo 685. 771-0686.** A las 14.40, 16.40 y 18.40: Notic. y Tron. S.r. 20.40 y 22.45: Solos en la madrugada. P.m.18. Sáb. trasn. 1.15: All that jazz.

★ **G. SAVOY. Cabildo 2829. 781-6500.** Cont. 13.10, 15.30, 18.5, 20.30 y 22.55: Será justicia; 18, 20.25 y 22.50: Notic. P.m.14. Sáb. trasn. 1.20.

★ **LIDO. Av. Cabildo 3241.** Cont. dde. las 14.30: Los incorregibles; Me siguen llamando Trinity. S.r.

★ **MIGNON. Juramento 2433. 784-3899.** Cont. 15, 17, 19, 21 y 23: Volver a empezar; 14.30, 16.40, 18.40, 20.40 y 22.40: Notic. P.m.14. Sáb. trasn. 1.10.

BOEDO

★ **CUYO. Boedo 858. 97-6975.** Cont. 15.40, 19.20 y 23: El hombre del lente mortal; 14, 17.40 y 21.20: La laguna azul. P.m.14.

★ **GRAN SAN JUAN. San Juan 3246. 97-4293.** Cont. El regreso del exorcista; Intimidades de una cualquiera; Noche de bodas. P.m.18.

★ **LOS ANDES. Boedo 777. 97-4233.** Cont. 16, 19.35 y 23.5: La orgía; 14.10, 17.30 y 21.5: Adiós, hermano cruel. P.m.18.

★ **N. PALACE. San Juan 2461. 941-1723.** Cont. 14.50, 18.50 y 22.50: Reto al destino; 17.10 y 21.10: Socios. P.m.18. Sáb. trasn. Reto al destino.

CABALLITO

★ **CABALLITO. V.Martínez 52. 431-0052.** Cont. 16.35 y 19.45: Los flerecillos se divierten; 15 y 18.10: La discoteca del amor. S.r.

★ **MORENO. Rivadavia 5050. 90-4303.** Cont. 15.30, 19.10 y 23.10: La furia de los ninjas; 17.20 y 21: El fierecillo domado. Notic. S.r.

COLEGIALES

★ **ARGOS. F. Lacroze 3455. 854-0673.** Cont. dde. las 14.55: Gary Cooper qué estás en los cielos; El halcón. Notic.

★ **ATALAYA. Córdoba 4633. 773-0700.** Cont. dde. las 14: El osito Panda; El chanchito picarón; Los 3 chifiados. S.r. Dde. las 19.10: Solos en la madrugada; El silencio. P.m.18. Sáb. trasn.

★ **RIALTO. Córdoba 4287. 86-8764.** Cont. 14.30, 18.30 y 22.20: Kramer vs. Kramer; 16.20 y 20.20: All that Jazz. Notic. P.m.18. Sáb. trasn.

FLORES

★ **AUDITORIO SAN ROBERTO. Bolivia 667. 612-0084.** Sáb. y dgos. cont. Diablito de barrio; Fantástico circo Tihany. S.r.

★ **CONTINENTAL. Carabobo 945. 631-2218.** Cont. 14.10, 18.10 y 22.10: Annie; 16.20 y 20.20: Quien encuentra un amigo, encuentra un tesoro. S.r. Sáb. trasn.

★ **FENIX. Rivadavia 7802. 612-8858.** Cont. dde. las 15: Notic. La mujer de la próxima puerta; Obsesión y deseo. P.m.18. Noche: Ver información en Cartelera de Teatros.

★ **GRAN RIVADAVIA. Rivadavia 8636. 69-1356.** Cont. dde. las 14.40: Grand Hotel Excelsior; El cielo puede esperar. S.r. Sáb. trasn. 0.30.

★ **GRAND PRIX. Gaona 3263. 59-2551.** Cont. 14.40, 18.25 y 22.15: La furia de los ninjas; 16.30 y 20.20: El fierecillo domado. P.m.14.

★ **LOPE DE VEGA. Lope de Vega 1744. 567-4343.** Cont. 14, 18.10 y 22.15: Reto al destino; 16.15 y 20.30: Amame hoy. P.m.18.

★ **PUEYRREDON. Av. Rivadavia 6871. 612-0389.** Cont. dde. las 15: Gary Cooper qué estás en los cielos; La desobediencia. P.m.18.

★ **SAN JOSE. Rivad. 7350. 611-5989.** Cont. dde. las 14: Amante de provincia; Perversa excitación; La cama en la plaza. P.m.18.

★ **SAN MARTIN. Av. Rivadavia 7060. 612-5416.** Cont. dde. las 13.30: Lo bueno, lo malo y lo feo; Solo para sus ojos. S.r. Sáb. trasn. 0.30.

LINIERS

★ **GRAN LINIERS. Avda. Gral. Paz, 44.** Cont. 13.50, 16, 18.10, 20.20 y 22.35: E.T. El extrarrestre; 15.50, 18, 20.10 y 22.20: Notic. S.r.

★ **GRAN ODEON. Montiel 160. 641-7673.** Cont. 14.45, 18.45 y 22.40: La furia de los ninjas; 16.45 y 20.40: El fierecillo domado. P.m.14.

★ **MARTIN FIERRO. Avda. Gral. Paz 47.** Cont. 13.50, 18.10 y 22.40: Reto al destino; 15.50 y 20.20: Víctor-Victoria. P.m.18.

MATADEROS

★ **ALBERDI. Juan B. Alberdi 6169. 68-0496.** Cont. 16.25, 19.40 y 22.55: El regreso del exorcista; 14.30, 17.30 y 21.5: Pasión impura. P.m.18.

★ **EL PLATA. J. B. Alberdi 5751. 68-1118.** Cont. 14.45, 18.40 y 22.30: El hombre del lente mortal; 16.45 y 20.40: La laguna azul. Notic. P.m.14.

★ **GRAN LUGANO. Murguiondo 4062. 601-3457.** Cont. dde. las 14: E.T. El extraterrestre; Cinco locos en el supermercado. S.r.

ONCE

★ **LORIA. Rivadavia 3058. 87-1436.** Cont. 16.20, 19.50 y 23: El regreso del exorcista; 14.30, 18 y 21.10: Pasión impura. P.m.18.

★ **MAJESTIC. Pueyrredón 230. 87-9636.** Cont. 13.55, 17.10, 20.25 y 23.30: La orgía; 15.25, 18.40 y 21.55: Intimidad ultrajada. P.m.18. Sáb. trasn. 1.25: La orgía.

VILLA DEL PARQUE

★ **BERNASCONI. M. Sastre 3195. 50-6462.** Cont. 15, 18.30 y 22: Me siguen llamando Trinity; 16.45 y 20.15: Dale más duro Trinity. S.r.

★ **PARQUE. Cuenca 3250. 50-4448.** Cont. dde. las 14.45: E.T. El Extraterrestre; Cinco locos en el supermercado. S.r.

VILLA DEVOTO

★ **ACONCAGUA. Av. Gral. Mosconi 3260. 571-5208.** Cont. dde. las 14.20: Las aventuras de Tom y Jerry; Los diez mandamientos. S.r.

★ **EUROCINE. Nueva York. 3334. 50-1443.** Cont. 14.30, 18.45 y 22.45: El barco; 16.50 y 20.50: 1941. S.r.

VILLA URQUIZA

★ **25 DE MAYO. Triunvirato 4438. 51-1859.** Cont. 14.45, 18.45 y 22.45: El hombre del lente mortal; 16.45 y 20.45: La laguna azul. P.m.14.

★ **GRAN URQUIZA. Bauness 2506. 51-2135.** Cont. 14.20, 17.10, 19.50 y 22.50: El regreso del exorcista; 15.40, 18.30 y 21.20: Week end salvaje. P.m.18. Sáb. trasn.

GRAN BUENOS AIRES

★ **AVELLANEDA. Colonial.** El descuartizador de New York; La desobediencia; Tesoro mío. P.m.18. Sáb. trasn.

—**Gral. Roca.** Rocky III; El puño de la serpiente; El sol rojo.

—**Maipú.** Volver a empezar; Los muchachos del verano. P.m.14.

—**Mitre.** El cielo puede esperar; El campeón. Sáb. trasn. P.m.18.

—**San Martín.** El hombre del lente mortal; El pelotón chiflado. P.m.14.

★ **BELLA VISTA. Gran pacífico.** La furia de los ninjas; El regreso del dragón. P.m.14.

★ **CASEROS. Paramount.** Las adolescentes; Corrupción en el piso 19. P.m.18.

★ **CIUDAD DE SAN MIGUEL. Mayo.** El as; Las cuatro plumas. S.r.

★ **CIUDADELA. Nuevo Ciudadela:** Extraña compulsión del sexo; Amor a domicilio; Hombría violada. P.m.18.

★ **LA TABLADA. Martín Güemes.** E.T. El extraterrestre; Cinco locos en el supermercado. S.r.

★ **LOMAS DE ZAMORA. Avenida.** La última locura de zorro; Kramer versus kramer. P.m.18.

—**Coliseo.** El regreso del exorcista, Week end salvaje. P.m.18.

—**Español:** E.T. El extraterrestre; Nos encontraremos en el infierno. S.r.

—**Gran Lomas.** La furia de los ninjas; El fierecillo domado. P.m.14. Sáb. trasn.

★ **MORON. Achával.** Tiburón II; Ahora mi nombre es nadie.

—**Morón.** E.T. El extraterrestre; Nos encontraremos en el infierno. S.r.

★ **QUILMES. Cervantes.** La furia de los ninjas; El fierecillo domado. P.m.14. Sáb. trasn.

—**Moderno.** La mujer de la próxima puerta; Una pareja muy especial. P.m.18.

★ **RAMOS MEJIA. Gran Belgrano.** El as; Las cuatro plumas. S.r. Sáb. trasn.

—**San Martín.** Reto al destino; Víctor-Victoria. Sáb. trasn. P.m.18.

★ **SAN ANTONIO DE PADUA. Gran Sarmiento.** E.T. El extraterrestre; Los tres aventureros. S.r.

★ **SAN MARTIN. Ateneo:** El as; Regreso del dragón. S.r.

—**Gran Plaza.** E.T. El extraterrestre; Ases del aire. S.r.

★ **TEATRO MUNIC. DE MORON.** Regreso triunfal de la comedia musical: EL PRINCIPE QUE PERDIO LA RISA, de Jorge Riggio. Sáb. 18 hs. Dgos. 17.30.

CRONICA, Edición de la Tarde. Registro de la Propiedad Intelectual Nº 188.180. Director: Ricardo Gangeme.
Redacción, Administración y Publicidad: Azopardo y Garay. Teléfonos: 361-1001/1051.

EXCESIVO GASTO PUBLICO

Obispos: Son más Urgentes los de Salud y Educación

El episcopado argentino afirmó hoy que sólo mediante **"La justicia, el amor y la verdad nuestro pueblo podrá encarar situaciones tan graves como el doloroso problema de los desaparecidos y de las víctimas de ls subversión que también desgarra a los hogares y afecta la convivencia de los argentinos".**

El pronunciamiento de los obispos está contenido en el documento titulado "en la hora actual" que difundió la conferencia episcopal.

En el documento, los prelados aluden a la reconciliación "con Dios", que "debe ser asumida, a través de la historia, por cada uno de nosotros".

Agregan que "ello implica el reconocimiento de los propios yerros en toda su gravedad, la detestación de los mismos, el propósito firme de no cometerlos más, la reparación del mal causado y la adopción de una conducta totalmente nueva".

Los obispos propician, en su pronunciamiento, "un verdadero examen de conciencia nacional que nos ponga ante la verdad de lo que fuimos y debimos ser y de lo que somos y debemos ser que nos permita descubrir el verdadero sentido de la justicia, como base indispensable de toda convivencia, que da nueva luz a nuestras responsabilidades personales y sociales".

También señalan que ese examen "nos haga llegar el amor fraterno con su capacidad de arrepentimiento y perdón, ofrecido con generosidad y aceptado con humildad".

Para la Iglesia, sobre estos pilares de la verdad, la justicia y el amor, podemos estar ciertos de que alcanzaremos la tan ansiada y necesaria reconciliación.

En otro párrafo del pronunciamiento de la Iglesia, que tiene una extensión de tres carillas, los obispos se dirigen "especialmente a aquellos que en estas circunstancias tan difíciles padecen hambre, desempleo, incertidumbre y humillaciones, que son el resultado de una situación socio-económica agobiante y penosa".

Al dirigirse al gobierno, expresan su deseo de que "el camino que lleva a la institucionalización del país se caracterice por una gestión de gobierno que favorezca la recuperación de la confianza popular en la ley y en la imagen servicial de la autoridad".

"Ante la angustiosa situación económica de buena parte de nuestra población, manifestamos nuestra inquietud por los excesivos gastos públicos, especialmente armamentos, en detrimento de necesidades indispensables y más urgentes de la salud y la educación", agregan.

"Es necesario —señalan— que los partidos hagan conocer con claridad y suficiente antelación, sus aspiraciones y programas", porque "no se puede aceptar que quienes se preparan para gobernar un país, no ofrezcan a los ciudadanos conceptos precisos sobre puntos fundamentales que interesan a toda la población".

A los dirigentes sindicales les recuerdan "la grave responsabilidad que les compete en esta hora, ya que su acción incide de gran manera, en la formación de la conciencia popular".

"Les rogamos que, en la defensa de las justas reinvindicaciones obreras, extremen la reflexión y la cordura para que derechos innegables, como el de huelga —último recurso— no sean desvirtuados por otros fines", puntualizan.

También se dirigen a quienes "poseen un real poder económico, grande o pequeño", para que "en medio de la incertidumbre y riesgos actuales ordenen sus bienes e iniciativas con relación al bien comun, que exige no solo salarios justos, sino también fuentes de trabajo estables y renovadas".

Plantea la necesidad de que "no se ahonden las causas del malestar social con ganancias excesivas o intermediaciones ésteriles, sino que se contribuya al bien de la comunidad".

BITTEL CON CONSTITUCION DEL '49

"El peronismo se ajustará a la Constitución de 1949 para hacer los cambios necesarios en la educación" declaró hoy el vicepresidente del Partido Justicialista, Deolindo Bittel. El dirigente, al hablar en el Congreso Nacional de Cultura y Educación de ese partido, enfatizó que el ex presidente Juan Domingo Perón "le adjudicaba una enorme importancia a la Constitución del 49 para la cultura y educación. Para el ex partido del gobierno —dijo— no existe más que la educación popular". En el transcurso del acto que contó con una gran cantidad de asistentes, habló también José María Castiñeira de Dios, titular de la Comisión de Cultura, Educación, Ciencia y Tecnología del partido.

Es propósito del Congreso dejar constituidas las comisiones de trabajo, cuya labor se completará al concluir la sesión de mañana. El lunes pasarán a considerarse en sesión plenaria, las conclusiones a que hayan arribado cada comisión y el mismo día, por la tarde, se rendirá un homenaje al eb presidente Perón en el cementerio de la Chacarita, para realizarse luego la sesión plenaria de clausura.

● EL PROYECTO DE PERON

BAHIA BLANCA, 23 (De nuestro corresponsal).— El precandidato presidencial del justicialismo, Raúl Matera, al hablar en un acto al que asistieron más de 2.000 personas, dijo que "entre las ideas que existen en nuestra corriente, figura la de reflotar el gran proyecto nacional anunciado por Perón en 1974". Señaló asimismo, refiriéndose a las supuestas alternativas políticas del almirante Massera, el coronel Premoli y el general Vilas, que estos "no tienen posibilidades para la masa peronista, excepto el general Vilas, que se ha manifestado de por sí integrante del justicialismo". El líder del Movimiento de Reafirmación Doctrinaria peronista, reiteró además el pedido de voto directo a la vicepresidencia del partido justicialista, asegurando tener apoyo de un sector del sindicalismo en su postulación a la presidencia, vaticinando la unidad de las dos centrales obreras.

RESTON: NO HAY REBROTE SUBVERSIVO

CORRIENTES, 23 (De nuestro corresponsal).— El ministro del Interior, general Llamil Reston, descartó la posibilidad de un rebrote subversivo en la Argentina y confirmó que para las próximas elecciones se utilizará el sistema de representación proporcional.

Reston viajó en la víspera a esta capital junto con sus colegas de Acción Social y de Obras y Servicios Públicos, Adolfo Navajas Artaza y Conrado Bauer, respectivamente, para participar de u encuentro con los gobernadores de las siete provincias afectadas por las inundaciones.

En conferencia de prensa se manifestó optimista respecto de la estabilidad del próximo gobierno constitucional, expresando que será "legal y representativo".

Consultado acerca de la sanción de la ley electoral, señaló que se tiene la decisión de utilizar el sistema proporcional, pero advirtió que "aún no hay una decisión a nivel de gobierno de cual es la variante de ese sistema que se adoptará en definitiva".

En relación al hallazgo de un arsenal clandestino en la localidad de Wilde, en el Gran Buenos Aires, desestimó que se está ante un rebrote subversivo y afirmó que "la guerrilla ya fue derrotada y, por lo demás, el país y el gobierno están alertas y preparados para actuar si volviera a iniciarse una cosa así".

Condenó el atentado con bombas incendiarias perpetrado contra el domicilio del presidente de la editorial "Perfil", Alberto Fontevecchia, y negó la posibilidad de que ello signifique una "persecución".

Preguntado acerca de las características del documento sobre la lucha antisubversiva que difundirá el gobierno la semana próxima, dijo que el tema solo "es tratado por las Fuerzas Armadas en el seno de la Junta Militar".

Reston recibió posteriormente a representantes de partidos políticos con actuación en esta provincia, ante los que confirmó la realización de elecciones por medio de la representación proporcional. En cuanto a una eventual reforma constitucional, manifestó que ello corresponderá dilucidarse en un futuro próximo.

TIEMPO

MINIMA: A las 2.35 horas

11°4

MAXIMA: 16°5 a las 12 horas
Humedad: 64%. **Pronóstico:** Algo nublado, a poco nublado; leve ascenso de temperatura. Máxima estimada 20 grados.

FAVORABLE EVOLUCION DE CUATRILLIZOS EN ROSARIO

ROSARIO, 23 (De nuestro corresponsal).— El matrimonio Marconi, ya le puso nombre a los cuatrillizos. Se llamarán Blanca, Facundo, Gimena y Juliana. Los cuatro mellizos, nacidos prematurtamente anteayer en esta ciudad, siguen evolucionando favorablemente, y continuarán en la sala de neonatología del Instituto Médico ubicado en Oroño 450, hasta que individualmente superen los dos kilos de peso. Por el momento, tres de ellos se alimentan con lecha materna a través de sondas.

Los cuatrillizos nacieron con 32 semanas y dos días de gestación y tuvieron que quedar internados, para que elpersonal especializado pueda vigilar permanentemente el estado de salud de los bebés.

Los padres de los cuatrillizos, si bien están pensando ya "en cómo criarlos" están que no caben en sí de felicidad, ya que pese a lo prematuro y múltiple del parto, todo ha salido bien y los pequeños mellizos gozan de buena salud. La madre, Olga Liliana Della Cella de Marconi, que ya no sabe dónde colocar la gran cantidad de ramos de flores que recibe —ayer llegaron a la maternidad más de 40— también se repone rápidamente y en una fugaz entrevista con el periodismo, expresó su alegría por el acontecimiento, señalando que se escuentra "física y anímicamente bien, lo mismo que mis hijos, ya que dentro de sus limitaciones están luchando por sus vidas, espero que Dios no nos abandone en este momento tan especial que estamos pasando". Las enfermeras del Instituto, no tienen más que muestras de afecto hacia la madre de los cuatrillizos.

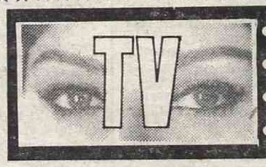

- PADRINO CLOSAS REGRESARA FRACASADO
- MARIA NOEL: IRACUNDA POR NARIZ VENDADA
- MUTI: ¿QUE LA OBLIGO A QUE NO VINIESE?
- FLIRT: 'SECRE' DE GALAN - HIJO DE ROUSELLOT

En los primeros días del mes entrante pisará nuevamente tierra argentina **(se supone que vendrá a trabajar en ésta)** Alberto Closas, **el catalán,** quien viene de recibir **rotundo fracaso** con la reposición de "My fair lady" en territorio español. Además, hace pocos días **fue padrino de la ceremonia nupcial de su hija Alejandra,** habida de su **tercer matrimonio** con Marisa, unida como las leyes de Dios mandan con Antonio Estévez Ruiz de Castanet, **el traumatólogo. ¡Olé!**

● MAL CARACTER

En la noche de la antevíspera, siendo las 21 horas, se detectó a María Noel **la iracunda,** saliendo de albergue de Plaza San Martín. Observóse en ella una particularidad: **tenía vendaje sobre la parte nasal de su rostro.** Su gesto **estaba contraído** y cuando una periodista se le acercó le dirigió **un denuesto inesperado.** Al parecer, **no habría quedado conforme** con el resultado de su intervención. **¡Qué carácter, señora!**

● SIN ORNELLA

Anunciada para la víspera como aterrizando en Baires (iba a estar en dos programas del canal decano) a último momento no llegó a ésta Ornella Muti, **la tana seductora.** Se dio como motivo que tenía mucho trabajo en Italia. **¿No lo sabía de antemano, acaso?**

● ROMANCE JUVENIL

Angeles Ducaos, **la benjamina de las secretarias de Galán,** llamada **"Cielito"** cuando hacía pequeño papel en "La tuerca" (de donde la sacó don Roberto) **quedó encantada con el hijo** (de 18 años) **del chaqueño** Juan Carlos Rousellot. Se conocieron, al parecer, o comenzaron a tratarse, durante reciente festín que hizo el creador de "Si lo sabe cante". **¡Do, re, mi!**

● ASCENSO

El martes dará reunión de prensa para presentar su último redondo, en el barrio de Palermo viejo, **el medido** José Angel Trelles. El citado, **de 39 pirulos,** oriundo de Liniers, comenzó su carrera en el '67 **(cantaba folklore)** para, en el '71, ser calificado como **mejor intérprete de Cancioreme. En el '75** se produjo su unión a Astor Piazzolla, **el baladista,** y ahora alcanza un nuevo escalón como solista. **¡Cling!**

● ¿SALDRA LA LUNA?

"Noche sin luna ni soles" la novela de Tiziani, que se **disputaban** entre Daniel Tinayre y el hijo de Salvador Salías **(los derechos los sigue teniendo éste) podría llegar a filmarse siempre que vuelvan los capitales venezolanos que iban a coproducir.** De otra manera, este libro **corre peligro** de demorarse en demasía. Se habla, ahora de encomendar la dirección a Adolfo Aristarain. **¡Bing, bong!**

● VOCES DE VEDETTES

Esta noche, de 21 a 22.30 se verá en "Buenas noches, señor Espectáculo", por LS1, animado programa con **la curiosidad de contar con las voces de famosas vedettes cantando diversos temas.** La lista se compone de los nombres de Ethel Rojo (entonando "Tienes eso"), Nélida Lobato, Mimí Pons, Hilda Mayo, Zaima Beleño, Regine, **la parisina,** y Gloria Guzman. Leo Vanés, **el leorámico,** armó este collage de una manera aguada. **Será una novedad escucharlo.**

● Todos los jueves a las 14 horas, Payasote y Periguín, **los entretenedores,** reciben a la gente menuda que quieran participar de sus grabaciones en estudio del canal de Pasaje Gelly y Salguero. A tal fin, deberán ir las criaturas acompañadas de sus mayores. **Piribiribim.**

● TABLADOS

El martes se pondrá en venta abonos para la temporada teatral francesa que se verá en la Comedia Nacional. "Los tres mosqueteros" y "El caballero Seúl" serán los títulos que representarán en esta. **¡Bienvenidos!**

● "La señorita Julia", de Strindberg que se conoció en ésta merced a una versión para el cine argentino **(en 1947)** con Alberto Closas y Amelia Bence, será repuesta en sala de Parque Chacabuco.

● "Latinoamérica en el sentir de dos mujeres argentinas", espectáculo con textos y canciones a cargo de Elida Aráoz y Mónica, muestra un panorama completo de la música de América. Ulises Petit de Murat y Ben Molar fueron asistentes al debut, en calle Chacabuco y Estados Unidos.

● NO SOMOS COBARDES

Comestarista de televisión hizo un **desafío** a un artículo en donde se lo criticaba llamando **"cobarde"** al escriba de marras **porque no firmaba el artículo.** Por supuesto, dicho comentarista **ignora que las notas no las firma el periodista,** aunque éste quisiera, **sino que corre por cuenta de la dirección del medio.** En ese caso, nosotros seríamos cobardes **—y no lo somos—** porque estas columnas **nunca salieron firmadas. ¡Cling!**

● JUSTICIA

En la víspera **se cumplieron las 200 funciones** de "Las de Barranco" que continuara en cartelera de reducto boquense durante todo marzo. Luego proseguirá por el interior y encaminándose para viajar a Europa. Eva Franco, **la galardonada, encabeza** el elenco, tal como **justicieramente** la han colocado. Antes la habían colocado como soporte **de actrices infladas. Ya no.**